



Bosch Fren Sistemleri
Sanayi ve Ticaret A.Ş.
2016 Yılı Hesap Dönemine Ait
Yıllık Faaliyet Raporu



YÖNETİM KURULUNUN YILLIK FAALİYET RAPORUNA İLİŞKİN BAĞIMSIZ DENETÇİ RAPORU

Bosch Fren Sistemleri Sanayi ve Ticaret A.Ş.

Yönetim Kurulunun Yıllık Faaliyet Raporunun Bağımsız Denetim Standartları Çerçevesinde Denetimine İlişkin Rapor

1. Bosch Fren Sistemleri Sanayi ve Ticaret A.Ş.'nin ("Şirket") 31 Aralık 2016 tarihinde sona eren hesap dönemine ilişkin yıllık faaliyet raporunu, denetlemiş bulunuyoruz.

Yönetim Kurulunun Yıllık Faaliyet Raporuna İlişkin Sorumluluğu

2. Şirket yönetimi, 6102 sayılı Türk Ticaret Kanunu'nun ("TTK") 514'üncü maddesi ve Sermaye Piyasası Kurulu'nun ("SPK") II-14.1 No'lu "Sermaye Piyasasında Finansal Raporlamaya İlişkin Esaslar Tebliği" ("Tebliğ") hükümleri] uyarınca yıllık faaliyet raporunun finansal tablolarla tutarlı olacak ve gerçeği yansıtacak şekilde hazırlanmasından ve bu nitelikteki bir faaliyet raporunun hazırlanmasını sağlamak için gerekli gördüğü iç kontrolden sorumludur.

Bağımsız Denetçinin Sorumluluğu

3. Sorumluluğumuz, Şirket'in faaliyet raporuna yönelik olarak TTK'nın 397'nci maddesi ve Tebliğ çerçevesinde yaptığımız bağımsız denetime dayanarak, bu faaliyet raporunda yer alan finansal bilgilerin Şirket'in 27 Şubat 2017 tarihli bağımsız denetçi raporuna konu olan finansal tablolarıyla tutarlı olup olmadığı ve gerçeği yansıtıp yansıtmadığı hakkında görüş vermektir.

Yaptığımız bağımsız denetim, Kamu Gözetimi, Muhasebe ve Denetim Standartları Kurumu tarafından yayımlanan Türkiye Denetim Standartları'nın bir parçası olan Bağımsız Denetim Standartları'na uygun olarak yürütülmüştür. Bu standartlar, etik hükümlere uygunluk sağlanmasını ve bağımsız denetimin, faaliyet raporunda yer alan finansal bilgilerin finansal tablolarla tutarlı olup olmadığına ve gerçeği yansıtıp yansıtmadığına dair makul güvence elde etmek üzere planlanarak yürütülmesini gerektirmektedir.

Bağımsız denetim, tarihi finansal bilgiler hakkında denetim kanıtı elde etmek amacıyla denetim prosedürlerinin uygulanmasını içerir. Bu prosedürlerin seçimi, bağımsız denetçinin mesleki muhakemesine dayanır.

Bağımsız denetim sırasında elde ettiğimiz bağımsız denetim kanıtlarının, görüşümüzün oluşturulması için yeterli ve uygun bir dayanak oluşturduğuna inanıyoruz.



Görüş

4. Görüşümüze göre yönetim kurulunun yıllık faaliyet raporu içinde yer alan finansal bilgiler, tüm önemli yönleriyle, denetlenen finansal tablolarla tutarlıdır ve gerçeği yansıtmaktadır.

Mevzuattan Kaynaklanan Diğer Yükümlülükler

5. 6102 sayılı Türk Ticaret Kanunu'nun 402'nci maddesinin üçüncü fıkrası uyarınca; BDS 570 "İşletmenin Sürekliliği" çerçevesinde, Bosch Fren Sistemleri Sanayi ve Ticaret A.Ş.'nin öngörülebilir gelecekte faaliyetlerini sürdüremeyeceğine ilişkin raporlanması gereken önemli bir hususa rastlanılmamıştır.

PwC Bağımsız Denetim ve
Serbest Muhasebeci Mali Müşavirlik A.Ş.



Baki Erçal, SMMM
Sorumlu Denetçi

İstanbul, 27 Şubat 2017

I. Yönetim Kurulu'nun mesajı

Değerli Ortaklarımız,

Otomotiv yan sanayi sektöründe yer alan Şirket'imiz, ana ortağımız Robert Bosch GmbH'a bağlı olarak otomotiv ana sanayi firmalarının ve yedek parça piyasasının gereksinim duyduğu, otomobil ve hafif ticari araçlar için servo fren sistemleri üretimini sürdürmektedir.

2016 Ocak – Aralık döneminde, 2015 yılının aynı dönemine nazaran toplam üretim %9, otomobil üretimi ise %20 artış göstermiştir.

Otomobil ve hafif ticari araçlar için fren donanımları üreten ve direkt ana sanayi tedarikçisi olan Şirket'imizin 2016 yılı satış cirosu, 2015 yılına göre %27 oranında artış göstererek 2016 yılı ciromuz 112.484.499 TL seviyesinde gerçekleşmiştir.

Şirket'imiz, 2016 yılında ana sanayinin yeni projelerine cevap verebilmek amacıyla, üretimde iyileştirme ve yerleştirme çalışmaları kapsamında makine ve üretim hattı yatırımlarına devam etmiştir. Bu yatırımlar 2014 veya 2015 yılında üretimi başlayan ve 2016 yılında üretimi devam eden Tofaş Doblo USA, Ford B460, Ford V36x, Toyota 056B ve Tofaş 356B Fren sistemlerini üretmek üzere yapılmıştır. Ayrıca 2016 yılında Toyota 560 Servo frenlerinin üretimine başlanmış olup, söz konusu proje için gerekli yatırımların yapılmasına 2016 yılı içerisinde de devam edilmiştir. 2017 yılında üretimine başlanması planlanan Nissan H60B projesi için de 2016 yılında yatırım faaliyetleri gerçekleştirilmiştir.

Şirket'imiz, ana ortağımız Robert Bosch GmbH'ın müşteri memnuniyetine verdiği öneme bağlı olarak ve bu bilinci ön planda tutarak çalışmalarına devam etmektedir. Aynı zamanda kalitenin müşteriye karşı bir saygı olduğu anlayışı da genel prensiplerimiz içindedir. Başarıyı ancak tüm çalışanlarımızla yakalayabileceğimiz prensibiyle hareket ediyoruz. Bugüne kadar önemli katkıları bulunan iş ortaklarımıza, eski ve yeni çalışanlarımıza ve tüm müşterilerimize en içten saygılarımızı sunarız.

Saygılarımızla.

**BOSCH FREN SİSTEMLERİ
SANAYİ VE TİCARET ANONİM ŞİRKETİ
YÖNETİM KURULU**

İÇİNDEKİLER	
<u>BÖLÜM</u>	<u>SAYFA</u>
I) TANIMLAR VE KISALTMALAR	4
II) YILLIK FAALİYET RAPORU'NUN HAZIRLANMASINA VE ONAYINA DAİR BİLGİLER	5-6
A) Yıllık Faaliyet Raporu'nun Hukuki Dayanağı	5
B) Yıllık Faaliyet Raporu'nun Hazırlanma İlkeleri	5
C) Yıllık Faaliyet Raporu'nda Yer Verilen Finansal Bilgilerin Dayandığı Finansal Tablolar	6
Ç) Yönetim Organı Üyelerinden Herhangi Birinin Yıllık Faaliyet Raporu'nda Yer Alan Bilgilerle İlgili Farklı Görüşte Olması Halinde İtiraz Ettiği Hususlar	6
D) Yıllık Faaliyet Raporu'nun Onayı	6
III) YILLIK FAALİYET RAPORU'NDAKİ HUSUSLAR	7-50
A) Genel Bilgiler	7-22
B) Yönetim Organı Üyeleri İle Üst Düzey Yöneticilere Sağlanan Mali Haklar	22
C) Şirketin Araştırma Ve Geliştirme Çalışmaları	23
Ç) Şirket Faaliyetleri Ve Faaliyetlere İlişkin Önemli Gelişmeler	23-28
D) Finansal Durum	29-34
E) Riskler Ve Yönetim Organının Değerlendirmesi	35-37
F) Kurumsal Yönetim ilkelerine Uyum Raporu	38-48
G) Diğer Hususlar	48
IV) FİNANSAL TABLOLAR	49
V) KAR DAĞITIM ÖNERİSİ VE SONUÇ	49

D) TANIMLAR VE KISALTMALAR

“Bakanlık”	T.C. Gümrük ve Ticaret Bakanlığı
“Finansal Tablolar”	Sermaye Piyasası Kurulu’nun, II - 14.1 sayılı Sermaye Piyasasında Finansal Raporlamaya İlişkin Esaslar Tebliği uyarınca düzenlenen mali tablolar
“Kanun”	13 Ocak 2011 tarihli ve 6102 sayılı Türk Ticaret Kanunu
“Ortak”	Pay sahibi
“Yönetmelik”	Gümrük ve Ticaret Bakanlığı tarafından 28.395 sayılı Resmi Gazete’de 28 Ağustos 2012 tarihinde yayınlanan “Şirketlerin Yıllık Faaliyet Raporunun Asgari İçeriğinin Belirlenmesi Hakkında Yönetmelik
“Sözleşme”	Ana sözleşme
“Şirket”	Bosch Fren Sistemleri Sanayi ve Ticaret A.Ş.
“Yönetim Organı”	Şirket’in Yönetim Kurulu
“Üst Düzey Yönetici”	Şirket Yönetim Organı üyeleri dışında, Yönetim Organı’na Şirket’in faaliyetlerini doğrudan veya dolaylı olarak planlama, yönetme ve kontrol etme yetkisi ve sorumluluğu verilen kişiler.
“Yıllık Faaliyet Raporu”	Yönetim Organı tarafından Kanun’a, Yönetmeliğe ve Sermaye Piyasası Kanunu’na göre düzenlenen, Şirket’in ilgili yıla ilişkin faaliyetlerinin akışı ile her yönüyle finansal durumunun doğru, eksiksiz, dolambaçsız, gerçeğe uygun ve dürüst bir şekilde yansıtıldığı, şirketin gelişmesinin ve karşılaşılması muhtemel risklerin belirtildiği rapor
“SPK”	Sermaye Piyasası Kurulu
“Borsa İstanbul”	Borsa İstanbul A.Ş.
“T.C.”	Türkiye Cumhuriyeti
“KDV”	Katma Değer Vergisi
“ÖTV”	Özel Tüketim Vergisi
“TSE”	Türk Standartları Enstitüsü
“ISO”	International Organization for Standardization
“IMF”	International Monetary Fund
“GSYH”	Gayri Safi Yurtiçi Hasıla
“MESS”	Türkiye Metal Sanayicileri Sendikası
“FAVÖK”	Faiz, Amortisman ve Vergi Öncesi Kar
“K.K.O.”	Kapasite Kullanım Oranı
“MKK”	Merkezi Kayıt Kuruluşu
“KAP”	Kamuyu Aydınlatma Platformu

II) YILLIK FAALİYET RAPORU'NUN HAZIRLANMASINA VE ONAYINA DAİR BİLGİLER

A) Yıllık Faaliyet Raporu'nun Hukuki Dayanağı

Şirket'in 2016 Yılı Hesap Dönemine Ait Yıllık Faaliyet Raporu, 6 Aralık 2012 tarihli ve 6362 sayılı Sermaye Piyasası Kanunu, 13 Haziran 2013 tarih ve II-14.1 sayılı Sermaye Piyasasında Finansal Raporlamaya İlişkin Esaslar Tebliği, 3 Ocak 2014 tarih ve II-17.1 sayılı Kurumsal Yönetim Tebliği ve 13 Ocak 2011 tarihli ve 6102 sayılı Türk Ticaret Kanunu'nun 516 ncı maddesinin üçüncü fıkrasına, 518 inci maddesine, 553 üncü maddesi ve 610 uncu maddesine dayanılarak Gümrük ve Ticaret Bakanlığı'nın hazırladığı Yönetmelik'e uygun olarak hazırlanmıştır.

B) Yıllık Faaliyet Raporu'nun Hazırlanma İlkeleri

a. Genel İlkeler

- (1) Yıllık Faaliyet Raporu, Şirket'in 2016 yılı hesap dönemine ait iş ve işlemlerinin akışını, her yönüyle finansal durumunu, Şirket'in hak ve yararını da gözetecek şekilde, doğru, dürüst, eksiksiz, dolambaçsız, gerçeğe uygun, bir şekilde hazırlanmıştır. Yıllık Faaliyet Raporu'nda, yanıltıcı, abartılı ve yanlış kanaat uyandırıcı, gerçeğe aykırı ifadelere yer verilmemiştir.
- (2) Yönetim Organı, Yıllık Faaliyet Raporu'nu, Ortaklar'ın Şirket'in faaliyetleri hakkında her türlü bilgiye tam ve doğru bir şekilde ulaşmasını sağlayacak ayrıntıda hazırlamıştır. Yıllık Faaliyet Raporu'nda mümkün olan en basit kavram ve terimler kullanılmış, tereddüde neden olabilecek belirsiz ifadelerden kaçınılmıştır. Teknik terim kullanılması gereken yerlerde, herkesin kolayca anlamasına imkan verecek şekilde açıklamalar yapılmıştır.
- (3) Şirket'in, finansal performansı ile finansal durumunun genel özellikleri ve karşı karşıya bulunduğu temel belirsizlikler ve riskler Yıllık Faaliyet Raporu'nda değerlendirilmiştir. Şirket'in finansal durumuna ilişkin bu değerlendirmeler Finansal Tablolar'a dayandırılmıştır. Ayrıca finansal olmayan risklere de faaliyet raporunda yer verilmiştir.
- (4) Yıllık Faaliyet Raporu'nda; Şirket faaliyet ve hizmetlerinin etkin, güvenilir ve kesintisiz bir şekilde yürütülmesini, muhasebe ve mali raporlama sisteminden sağlanan bilgilerin bütünlüğünü, tutarlılığını, güvenilirliğini, zamanında elde edilebilirliğini ve güvenliğini sağlamak amacıyla yapılan iç kontrollerin etkinliği, yeterliliği ve uyumluluğu konularında açıklamalara yer verilmiştir.
- (5) Yıllık Faaliyet Raporu'nda gerekli olması halinde istatistikî bilgilere ve grafiklere de yer verilmiştir.

b. Geleceğe yönelik tahminlerin yıllık faaliyet raporunda belirtilmesi

- (1) Yıllık Faaliyet Raporu'nda Şirket'in gelişmesine ve karşılaşması muhtemel risklere açıkça işaret olunmuştur ve bu konulara ilişkin Yönetim Organı'nın değerlendirmesine yer verilmiştir. Yıllık Faaliyet Raporu'nda, geleceğe yönelik bilgi verildiği veya tahminlerde bulunulduğu durumlarda, bunların dayandığı gerekçelere ve istatistikî bilgilere de yer verilmiştir.
- (2) Yıllık Faaliyet Raporu'nda yer verilen geleceğe yönelik bilgi ve tahminler Şirket'in finansal durumu ve faaliyet sonuçları ile uyumludur.

c. Yıllık faaliyet raporunda yer verilebilecek ilave bilgiler

- (1) Yıllık Faaliyet Raporu'nda, Yönetmelik'te yer verilen asgari içeriğe ve Şirket'in niteliği ve konumu itibarıyla Ortaklar'ın haklarını kullanabilmesi için bilmeleri gereken diğer bilgilere yer verilmiştir. Yönetmelik hükümlerine aykırı olmamak kaydıyla Yıllık Faaliyet Raporu'nda Yönetim Organı'nın uygun gördüğü ilave bilgilere yer verilmiştir.

II) YILLIK FAALİYET RAPORU'NUN HAZIRLANMASINA VE ONAYINA DAİR BİLGİLER

C) Yıllık Faaliyet Raporu'nda Yer Verilen Finansal Bilgilerin Dayandığı Finansal Tablolar

Şirket'in 2016 Yılı Hesap Dönemine Ait Yıllık Faaliyet Raporu'nda yer verilen finansal bilgiler, Sermaye Piyasası Kurulu'nun, II-14.1 sayılı Sermaye Piyasasında Finansal Raporlamaya İlişkin Esaslar Tebliği uyarınca düzenlenen finansal tablolara dayandırılmıştır.

Ç) Yönetim Organı Üyelerinden Herhangi Birinin Yıllık Faaliyet Raporu'nda Yer Alan Bilgilerle İlgili Farklı Görüşte Olması Halinde İtiraz Ettiği Hususlar

Yıllık Faaliyet Raporu'nda yer alan bilgilerle ilgili farklı görüşte olup itiraz eden Yönetim Organı üyesi bulunmamaktadır.

D) Yıllık Faaliyet Raporu'nun Onayı

Şirket'in 2016 Yılı Hesap Dönemine Ait Yıllık Faaliyet Raporu 27 Şubat 2017 tarihinde imzalanarak onaylanmıştır:

**BOSCH FREN SİSTEMLERİ
SANAYİ VE TİCARET A.Ş.
YÖNETİM KURULU**

III) YILLIK FAALİYET RAPORU'NDAKİ HUSUSLAR

A) Genel Bilgiler

a) Raporun ilgili olduğu hesap dönemi

Raporun ilgili olduğu hesap dönemi: 1 Ocak 2016-31 Aralık 2016

b) Şirket'in ticaret unvanı, ticaret sicili numarası, merkez ve varsa şubelerine ilişkin iletişim bilgileri ile varsa internet sitesinin adresi

(1) Şirket'in ticaret unvanı	Bosch Fren Sistemleri Sanayi ve Ticaret A.Ş.
(2) Şirket'in ticaret sicili numarası	18900
(3) Şirket merkezine ilişkin iletişim bilgileri	Bursa Organize Sanayi Bölgesi Sarı Cad. No:8A 16140 Nilüfer/ Bursa Tel: 0224 270 6700 Fax: 0224 261 0510
(4) Şirket'in internet adresi	http://www.boschfren.com.tr
(5) Şirket şubelerine ilişkin iletişim bilgileri	Şirket'in şubesi bulunmamaktadır. Şirket'in merkez dışı örgütü bulunmamaktadır.

III) YILLIK FAALİYET RAPORU'NDAKİ HUSUSLAR (devamı)

A) Genel Bilgiler (devamı)

c) Şirket'in organizasyon, sermaye ve ortaklık yapıları ile bunlara ilişkin hesap dönemi içerisindeki değişiklikler

(1) Şirket'in organizasyon yapısı ve dönem içerisindeki değişiklikler

i) Şirketin Yönetim organının bilgisi dahilinde oluşturulmuş organizasyon yapısı

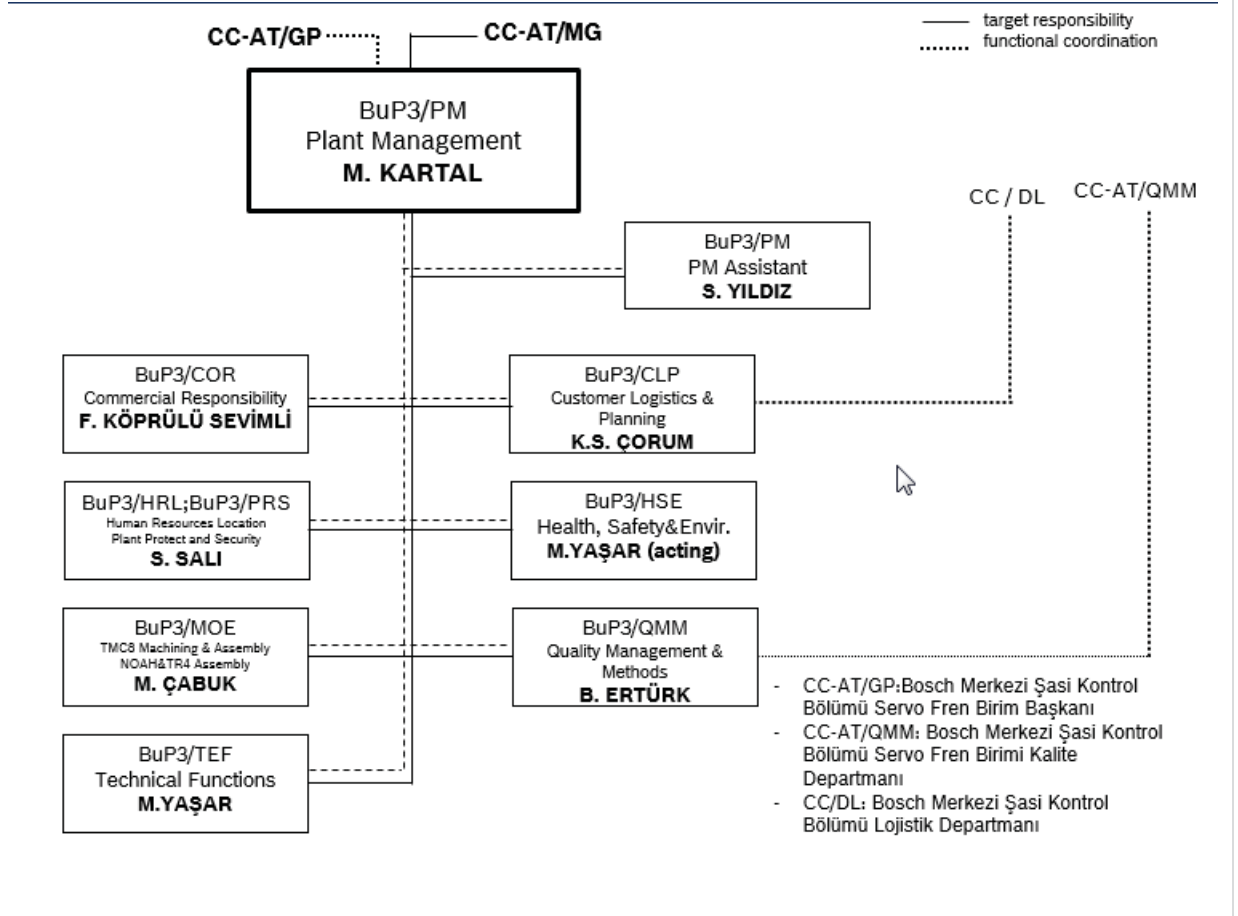

ii) Organizasyon yapısında dönem içindeki görev değişiklikler;

1 Mayıs 2016 tarihi itibarıyla, Lojistik ve Planlama Müdürlüğü görevini yürütmekte olan Özcan Özdemir görevinden ayrılmış, yerine Kayra Sertan Çorum Lojistik ve Planlama Müdürü olarak atanmıştır.

1 Temmuz 2016 tarihi itibarıyla Üretim Müdürlüğü pozisyonuna M.Çabuk atanmıştır.

III) YILLIK FAALİYET RAPORU'NDAKİ HUSUSLAR (devamı)

A) Genel Bilgiler (devamı)

c) Şirket'in organizasyon, sermaye ve ortaklık yapıları ile bunlara ilişkin hesap dönemi içerisindeki değişiklikler (devamı)

(2) Şirket'in sermaye ve ortaklık yapısı ve dönem içerisindeki değişiklikler

i) Sermaye ve Ortaklık Yapısı

Şirket, 2499 sayılı Sermaye Piyasası Kanunu hükümlerine göre kayıtlı sermaye sistemini kabul etmiş ve Sermaye Piyasası Kurulu'nun 17 Şubat 1994 tarih ve 167 sayılı izni ile bu sisteme geçmiştir. Sermaye Piyasası Kurulu'ndan 28 Şubat 2013 tarih ve 29833736-110.03.02-472-1979 no ile kayıtlı sermayede kalınmasına ilişkin gerekli izin alınmış olup hissedarların bilgisine sunulmuştur.

Şirket'in kayıtlı sermayesi 10.000.000 (on milyon) TL olup, her biri 1 (bir) Kuruş itibari değerde 1.000.000.000 (bir milyar) adet paya bölünmüştür.

Şirket'in çıkarılmış sermayesi tamamı ödenmiş 2.500.000 - (iki milyon beş yüz bin) TL'dir.

2.500.000 -TL'lik sermaye;

25.09.1975 itibariyle Mevcut Sermaye	10,00-TL
13.07.1976 Nakit Karşılığı	75,00-TL
10.01.1980 Nakit Karşılığı	65,00-TL
15.07.1980 Nakit Karşılığı	150,00-TL
02.03.1982 Nakit Karşılığı	300,00-TL
06.06.1984 Değer Artış Fonu'ndan	679,03-TL
06.06.1984 Olağanüstü Yedeklerden	0,97-TL
23.11.1989 Nakit Karşılığı	2.560,00-TL
25.07.1990 Değer Artış Fonu'ndan	114,00-TL
25.07.1990 Fabrika Satış Karından	2.190,00-TL
16.07.1993 Değer Artış Fonu'ndan	17.727,73-TL
16.07.1993 Olağanüstü Yedeklerden	28,43-TL
29.12.2003 Arsa Satış Karından	1.488.901,47-TL
29.12.2003 Değer Artış Fonu'ndan	87.198,37-TL
23.03.2007 Özsermaye Enf. Düz.Fark.	900.000.-TL

olarak teşekkül etmiştir.

Hisse senetlerimiz 1994 yılı Ocak ayından beri Borsa İstanbul'da işlem görmektedir. 1 TL nominal değerde hissenin işlem günü kapanışında değeri 30 Aralık 2016 tarihinde 138,10 TL, 24 Şubat 2017 tarihi itibariyle 162,70 TL'dir.

III) YILLIK FAALİYET RAPORU'NDAKİ HUSUSLAR (devamı)

A) Genel Bilgiler (devamı)

c) Şirket'in organizasyon, sermaye ve ortaklık yapıları ile bunlara ilişkin hesap dönemi içerisindeki değişiklikler (devamı)

(2) Şirket'in sermaye ve ortaklık yapısı ve dönem içerisindeki değişiklikler (devamı)

i) Sermaye ve Ortaklık Yapısı (devamı)

2005 yılı karından Temettü dağıtılmamıştır.
2006 yılı karından Temettü dağıtılmamıştır.
2007 yılı karından Temettü dağıtılmamıştır.
2008 yılı karından Temettü dağıtılmamıştır.
2009 yılı karından Temettü dağıtılmamıştır.
2010 yılı karından Temettü dağıtılmamıştır.
2011 yılı karından Temettü dağıtılmamıştır.
2012 yılı karından Temettü dağıtılmamıştır.
2013 yılı karından Temettü dağıtılmamıştır.
2014 yılı karından Temettü dağıtılmıştır.
2015 yılı karından Temettü dağıtılmıştır.

Şirket'in çıkarılmış sermayesi her biri 1 - (bir) Kuruş itibari değerinde toplam 250.000.000 (iki yüz elli milyon) adet paydan müteşkil olup, bu sermayeyi oluşturan payları temsilen ihraç edilen hisse senetlerinin itibari değerleri ve türlerinin dağılımı ile sermaye yapısı aşağıdaki şekildedir:

Grubu	Tertibi	İtibari Değeri		Pay Adedi	Nevi	Toplam	
		TL	TL			TL	TL
A	9	0.01		92.719,10	Nama	927,19	
B	9	0.01		6.694,50	Nama	66,95	
C	9	0.01		249.900.586,40	Hamiline	2.499.005,86	
		TOPLAM		250.000.000,00		2.500.000,00	

Yönetim Kurulu, Sermaye Piyasası Kanunu hükümlerine uygun olarak gerek gördüğü zamanlarda (nama veya hamiline yazılı) hisse senedi ihraç ederek çıkarılmış sermayeyi kayıtlı sermaye tavanı içerisinde arttırmaya yetkilidir.

Ortak	31 Aralık 2016	31 Aralık 2016	31 Aralık 2015	31 Aralık 2015
	Sermayedeki payı (TL)	Pay oranı (%)	Sermayedeki payı (TL)	Pay oranı (%)
Robert Bosch GmbH	2.112.447	%84,50	2.112.447	%84,50
Diğer (Halka Arz)	387.553	%15,50	387.553	%15,50
Toplam sermaye	2.500.000 TL	%100	2.500.000 TL	%100

A ve B grubu hisse senetlerinin tamamı ile C grubu hisse senetlerinin bir kısmından oluşan toplam %84,50 oranında hisse (2015: %84,50) Robert Bosch GmbH'ya aittir.

III) YILLIK FAALİYET RAPORU'NDAKİ HUSUSLAR (devamı)

A) Genel Bilgiler (devamı)

c) Şirket'in organizasyon, sermaye ve ortaklık yapıları ile bunlara ilişkin hesap dönemi içerisindeki değişiklikler (devamı)

(2) Şirket'in sermaye ve ortaklık yapısı ve dönem içerisindeki değişiklikler (devamı)

ii) Sermaye ve Ortaklık Yapısında Dönem İçinde Değişiklikler

Dönem içerisinde Şirket'in sermaye ve ortaklık yapısında değişiklik olmamıştır.

ç) Şirket'in imtiyazlı payları ve payların oy haklarına ilişkin açıklamalar

Şirket'in ana sözleşmesi 8. maddesi ile "A" ve "B" Grubu hisse senetlerine 14.maddeye göre kullanılmak üzere 13. maddenin son paragrafında görüldüğü şekil ve surette, Yönetim Kurulu Üyelerinin seçiminde imtiyaz hakkı tanınmıştır. Yönetim Kurulu üyelerinden biri "B" Grubu hissedarların göstereceği adaylar arasından ve ikisi ise "A" Grubu hissedarların göstereceği adaylar arasından ve Genel Kurul tarafından seçilir. Diğer adayların seçiminde herhangi bir imtiyaz bulunmamaktadır.

d) Ana sözleşmeye ilişkin açıklamalar

2016 yılı içerisinde herhangi bir ana sözleşme tadili yapılmamıştır.

III) YILLIK FAALİYET RAPORU'NDAKİ HUSUSLAR (devamı)**A) Genel Bilgiler (devamı)****e) Yönetim Organı, Üst Düzey Yöneticileri ve insan kaynakları ile ilgili bilgiler**

(1) Şirket'in Yönetim Organı ile ilgili bilgiler

Yönetim Kurulu 6 üyeden oluşmaktadır. 2016 yılı içerisinde Şirket'in Yönetim Kurulu'nda görev alan üyelerin listesi, görev süreleri ve yer aldığı komiteler ile görevleri aşağıda belirtilmiştir:

Yönetim Organı üyesinin adı	Görevi	Görev başlangıç tarihi	Görev bitiş tarihi	Yer aldığı komiteler ve görevi
<i>Friedrich Gotthold Megerle</i>	<i>Yönetim Kurulu Başkanı</i>	<i>15 Ocak 2010</i>	<i>Mart, 2017</i>	<i>Riskin Erken Saptanması Komitesi Üyesi</i>
<i>Steven Young</i>	<i>Yönetim Kurulu Başkan Vekili</i>	<i>01 Temmuz 2011</i>	<i>Mart, 2017</i>	-
<i>Mehmet Ali Güneysu</i>	<i>Yönetim Kurulu Üyesi</i>	<i>25 Nisan 2012</i>	<i>Mart, 2017</i>	<i>Kurumsal Yönetim Komitesi Üyesi/ Denetimden Sorumlu Komite Başkanı/ Riskin Erken Saptanması Komitesi Başkanı</i>
<i>Burak Koçer</i>	<i>Yönetim Kurulu Üyesi</i>	<i>25 Nisan 2012</i>	<i>Mart, 2017</i>	<i>Kurumsal Yönetim Komitesi Başkanı/ Denetimden Sorumlu Komite Üyesi</i>
<i>Metin Kartal</i>	<i>Yönetim Kurulu Üyesi</i>	<i>30 Eylül 2013</i>	<i>Mart, 2017</i>	-
<i>Gökhan Karagöl</i>	<i>Yönetim Kurulu Üyesi</i>	<i>13 Kasım 2014</i>	<i>Mart, 2017</i>	-

Şirket'in denetiminde görev alanların bilgileri aşağıda belirtilmiştir:

Bağımsız Denetim Şirketi	Görevi	Görev başlangıç tarihi (*)	Görev bitiş tarihi	Sorumlu Denetçi
<i>PwC Bağımsız Denetim ve Serbest Muhasebeci Mali Müşavirlik A.Ş.</i>	<i>Bağımsız Dış Denetçi</i>	<i>1 Ocak 2016</i>	<i>31 Aralık 2016</i>	<i>Baki Erdal</i>

(*) Bağımsız Denetim Şirketi 30 Mart 2016 tarihinde gerçekleşen 2015 Yılı Olağan Genel Kurulunda 01.01.2016 – 31.12.2016 tarihleri için seçilmiş olup, 31 Mart 2016 tarihinde tescil edilmiştir.

III) YILLIK FAALİYET RAPORU'NDAKİ HUSUSLAR (devamı)

A) Genel Bilgiler (devamı)

e) Yönetim Organı, Üst Düzey Yöneticileri ve insan kaynakları ile ilgili bilgiler (devamı)

(1) Şirket'in Yönetim Organı ile ilgili bilgiler (devamı)

Yönetim Kurulu özgeçmişleri aşağıdaki gibidir:

Friedrich Gotthold Megerle, Yönetim Kurulu Başkanı

Sn. Friedrich Gotthold Megerle 1978-1982 yılları arasında Hellbronn'da bulunan Applied Science Üniversitesi Makine Mühendisliği bölümünden mezun oldu. Üniversite mezuniyeti sonrasında Scwieberdigen, Almanya'da bulunan Bosch K1'de Grup Lider'i olarak görev aldı. 1992 yılına kadar bu görevini sürdürdü. Sonrasında Immenstadt, Almanya'da bulunan Bosch K1'de Mühendis Yöneticisi olarak görev aldı ve bu görevini 1997 yılına kadar devam ettirdi. 1997-2000 yılları arasında daha önce görev aldığı Scwieberdigen, Almanya'da bulunan Bosch K1'de Bölüm Mühendis Yöneticisi olarak hizmet verdi. 2000-2002 yılları arasında ise Bosch Japonya'da Kıdemli Genel Müdür olarak görev aldı. 2002-2004 yılları arasında görev alanı genişletilerek Bosch Japonya ve Tayland'da Bölge Başkanı olarak atandı. 2005-2009 yılları arasında ilk hizmet bölgesi olan Almanya'ya dönerek, Blaichach'da Teknik Müdür görevini üstlendi. 2009-2011 yılları arasında Bosch Otomotiv'de Şasi Fren Sistemleri bölümünde üst düzey görev aldı. 2011'den bu yana Bosch Otomotiv'de Şasi Fren Sistemleri bölümünde İdari Başkan Yardımcısı olarak görev yapmaktadır. Sn. Friedrich Gotthold Megerle aynı zamanda Buderus Guss GmbH şirketinde Yönetim Kurulu üyeliği görevini de sürdürmektedir.

Steven Young, Yönetim Kurulu Başkan Vekili

Bosch Türkiye ve Ortadoğu Başkanı Steven Young, Avustralya'nın Wollongong Üniversitesi'ndeki mühendislik fakültesinden mezun olduktan sonra, Sydney Teknoloji Üniversitesi'nde ve ardından Avustralya Yöneticilik Enstitüsü'nde eğitimine devam etmiştir. Young'ın Avustralya Deakin Üniversitesi'nden 'Yönetim' alanında lisansüstü derecesi de bulunmaktadır. Steven Young, 1988 yılında Avustralya Mannesmann'da özel proje mühendisi olarak başladığı kariyerini, 1994 yılına kadar aynı şirkette, Almanya dâhil, çeşitli pozisyonlarda üstlendiği görevlerle sürdürdü. 1994 yılında Mannesman Rexroth'un Almanya'daki merkezinde göreve başlayan Young, 1995 yılında yine aynı şirket bünyesinde Türkiye'ye Genel Müdür olarak transfer oldu. 2001 yılında Bosch ve Rexroth birleşmesinin ardından Bosch Rexroth Sanayi Otomasyon A.Ş Genel Müdürü olarak yeni yapılanmada görevini devam ettirdi. 1 Temmuz 2011'den 31 Aralık 2014'e kadar Bosch Türkiye Temsilciliği ve Bosch Sanayi ve Ticaret A.Ş. Genel Müdürlüğü görevini yürüten Steven Young, 1 Ocak 2015 itibarıyla Bosch Türkiye ve Orta Doğu Başkanı olarak atandı. Şubat 2015'ten itibaren G20/B20 2015 Türkiye İstihdam Görev Ekibi Eşbaşkanlığını yürüten Young, Kasım 2015 itibarıyla, DEİK Türkiye-Almanya İş Konseyi Başkanlığı görevini üstlenmiştir. Steven Young aynı zamanda YASED (Yabancı Yatırımcılar Derneği) yönetim kurulu başkan yardımcısı, TÜSİAD/TCCI (Türk Sanayicileri ve İşadamları Derneği) kurucular kurulu üyesi, AHK (Türk Alman Sanayi ve Ticaret Odası) ve Özel Alman Lisesi İdare Derneği Yönetim Kurulu üyesidir. Evli ve 2 çocuk babası olan Steven Young, Türkçe, İngilizce ve Almanca biliyor.

Gökhan Karagöl, Yönetim Kurulu Üyesi

Eğitim hayatının tamamını Almanya'da tamamlayan Gökhan Karagöl, Karlsruhe Üniversitesi, Endüstri Mühendisliği bölümünden mezun oldu. Robert Bosch Şirketlerinin Termoteknik iş biriminin Manisa'daki fabrikasında stajyer olarak başlayan Karagöl, aynı fabrikada birçok farklı pozisyonda görev aldıktan sonra, 2001-2003 yılları arasında, Bursa'da bulunan Bosch Sanayi ve Ticaret A.Ş.'nin Yönetim Muhasebesi bölümünde kısım yöneticisi olarak görev yaptı. 2003 yılında ise, aynı bölümün departman yöneticisi olarak atandı.

2005 – 2008 yılları arasında Stuttgart Feuerbach Dizel Sistemler Fabrikasında yöneticilik görevini sürdüren Karagöl, 2008 yılında tekrar Türkiye'ye dönerek Bosch Sanayi ve Ticaret A.Ş.'de Lojistik ve Satın Alma Alan Müdürlüğü pozisyonunu yürüttü. 2012 yılında Bosch Dizel Sistemleri iş biriminin Kore Daejeon'da bulunan fabrikasına Ticari Genel Müdür olarak atanan Gökhan Karagöl, Kasım 2014

itibariyle Bosch Sanayi ve Ticaret A.Ş.'ye Ticari Genel Müdür olarak geri döndü. Gökhan Karagöl İngilizce ve Almanca bilmektedir.

III) YILLIK FAALİYET RAPORU'NDAKİ HUSUSLAR (devamı)

A) Genel Bilgiler (devamı)

e) Yönetim Organı, Üst Düzey Yöneticileri ve insan kaynakları ile ilgili bilgiler (devamı)

(1) Şirket'in Yönetim Organı ile ilgili bilgiler (devamı)

Mehmet Ali Güneysu, Yönetim Kurulu Üyesi

Sn. Mehmet Ali Güneysu 1987 senesinde Boğaziçi Üniversitesi Endüstri Mühendisliği Bölümü'nden mezun olduktan sonra 1992 yılında New York Üniversitesi'nde (Stern School of Business) MBA eğitimini tamamlamıştır. 1987-1989 ve 1989-1990 yılları arasında Analist olarak sırasıyla Interbank'da ve Türk Merchant Bank'da (şimdiki Deutsche Bank) görev almıştır. 1991 senesinde Hindistan'da Booz Allen&Hamilton'da Stajyer Danışman olarak hizmet verdikten sonra 1992-1993 yılları arasında T.C.Ziraat Bankası'nda Müşteri Temsilcisi olarak, 1993-1994 yılları arasında Finansbank'da Müdür Yardımcısı olarak, 1994-1995 yılları arasında Indosuez Eurotürk Merchant Bank'da Müdür Yardımcısı olarak ve 1995-2006 yılları arasında Koçbank'da Bölüm Yöneticisi ve Grup Yöneticisi olarak görev almıştır. Sn. Mehmet Ali Güneysu 2006-2011 yılları arasında Reform Kurumsal Danışmanlık ve Yönetim Hizmetleri'nde Kıdemli Danışman olarak hizmet verdikten sonra 2011 senesinde Egeli&Co. Tarım Girişim Sermayesi Yatırım Ortaklığı'nda ve Egeli&Co. Yatırım Holding'de Bağımsız Yönetim Kurulu Üyeliği görevini üstlenmiş, bu görevlere 3 Eylül 2013 tarihine kadar devam etmiştir. Buna ek olarak 2011 yılından 30 Eylül 2013 tarihine kadar Sn. Mehmet Ali Güneysu İstanbul Erkek Liseliler Eğitim Vakfı Genel Müdürlüğü yapmıştır. Sermaye Piyasası Kurulu İleri Düzey, Kurumsal Yönetim ve Kredi derecelendirme lisanslarına sahip olan Güneysu, iyi derecede Almanca ve İngilizce bilmektedir.

Burak Koçer, Yönetim Kurulu Üyesi

Aspen Family Business Group üyesi olan Burak Koçer, aile şirketleri ve halka açık şirketlerde kurumsal yönetim alanında danışmanlık çalışmaları yürütmektedir. Ocak 2016'dan bu yana Londra merkezli Nestor Advisors Ltd. tarafından yönetilen konsorsiyumda Yerel Kurumsal Yönetim Uzmanı olarak EBRD adına Türkiye sermaye piyasasında kurumsal yönetim raporlaması ve gözetimi çerçevesinin hazırlanması konusunda çalışmaktadır. Bosch Fren Sistemleri A.Ş.'nin yanı sıra Haziran 2012'de bu yana Federal Mogul İzmit Piston ve Pim Üretim Tesisleri A.Ş.'de bağımsız yönetim kurulu üyesi olarak görev yapmaktadır. 2000 yılında Ball State University Miller College of Business'tan MBA, 2005 yılında İstanbul Üniversitesi İşletme Yönetimi ve Organizasyon Anabilim Dalı'ndan halka açık şirketlerin yönetim kurulları konulu tezi ile doktora derecesi almıştır. SPK İleri Düzey ve SPK Kurumsal Yönetim Uzmanlığı Lisanslarının yanı sıra IFC Kurumsal Yönetim Eğitmenliği Sertifikası'na sahiptir. Almanca, İngilizce ve Yunanca bilmektedir.

Metin Kartal, Yönetim Kurulu Üyesi

Sn. Metin Kartal, ODTÜ-Havacılık bölümünden 1989 yılında mezun olduktan sonra aynı yıl Yüksek Lisansa başladı. 1990-94 yılları içerisinde Türk havacılık sektöründe CASA CN-235 uçaklarının imalatında görev aldı. 1994 Kasım ayında daha sonra Bosch Fren olacak olan Transtürk Fren Donanım firmasına üretim sorumlusu olarak katıldı. Bosch Fren sistemleri içerisinde Üretim Şefliği, Lojistik ve Planlama Md., SAP Proje Md. gibi görevlerde bulundu. 1998 yılında 6 ay Bosch Fransa ve 2011-2012 yılları arasında 1,5 yıl Bosch Hindistan Fabrikalarında görev yaptı. Mayıs 2012 yılında Bosch Fren Sistemleri Fabrika Müdürlüğüne atandı. Halen aynı görevi sürdürmektedir. Sn. Metin Kartal Eylül 2013'de Bosch Fren Sistemleri San. Ve Tic. A.Ş. Yönetim Kurulu üyesi olarak atanmış ve halen bu görevi de sürdürmektedir.

III) YILLIK FAALİYET RAPORU'NDAKİ HUSUSLAR (devamı)

A) Genel Bilgiler (devamı)

e) Yönetim Organı, Üst Düzey Yöneticileri ve insan kaynakları ile ilgili bilgiler (devamı)

(1) Şirket'in Yönetim Organı ile ilgili bilgiler (devamı)

Komitelerin çalışma esasları aşağıdaki gibidir:

Sermaye Piyasası Kurulu tarafından yayımlanan Seri II-17.1 No'lu Kurumsal Yönetim Tebliği gereğince, Yönetim kurulunun görev ve sorumluluklarını sağlıklı bir biçimde yerine getirmesini teminen "Denetimden Sorumlu Komite" (bankalar hariç), "Riskin Erken Saptanması Komitesi" (bankalar hariç), "Kurumsal Yönetim Komitesi", "Aday Gösterme Komitesi, Ücret Komitesi" (bankalar hariç) oluşturulur. Ancak yönetim kurulu yapılanması gereği ayrı bir aday gösterme komitesi ve ücret komitesi oluşturulamaması durumunda, kurumsal yönetim komitesi bu komitelerin görevlerini yerine getirir. Şirket bu kapsamda bünyesinde Denetimden Sorumlu Komite, Riskin Erken Saptanması Komitesi ve Kurumsal Yönetim Komitesi'ni barındırmaktadır. Kurumsal Yönetim Komitesi, Aday Gösterme ve Ücret Komitelerinin de görevlerini ifa etmektedir.

Komitelerin görev alanları, çalışma esasları ve hangi üyelerden oluşacağı yönetim kurulu tarafından belirlenir ve Kamuyu Aydınlatma Platformu "KAP" ta açıklanır.

Komitelerin en az iki üyeden oluşması gerekir. İki üyeden oluşması halinde her ikisinin, ikiden fazla üyesinin bulunması halinde üyelerin çoğunluğunun, icrada görevli olmayan yönetim kurulu üyelerinden oluşması zorunludur. Komitelerin başkanları, bağımsız yönetim kurulu üyeleri arasından seçilir. Yönetim kurulu üyesi olmayan konusunda uzman kişiler, denetimden sorumlu komite dışındaki diğer komitelerde üye olabilir. Şirket komitelerini bahsi geçen ilkelere uygun olarak belirlemiştir.

İcra başkanı/genel müdür komitelerde görev alamaz.

Komitelerin görevlerini yerine getirmeleri için gereken her türlü kaynak ve destek yönetim kurulu tarafından sağlanır. Komiteler, gerekli gördükleri kişiyi toplantılarına davet edebilir ve görüşlerini alabilir.

Komiteler, faaliyetleriyle ilgili olarak ihtiyaç gördükleri konularda bağımsız uzman görüşlerinden yararlanır. Komitelerin ihtiyaç duydukları danışmanlık hizmetlerinin bedeli şirket tarafından karşılanır. Ancak bu durumda hizmet alınan kişi/kuruluş hakkında bilgi ile bu kişi/kuruluşun şirket ile herhangi bir ilişkisinin olup olmadığı hususundaki bilgiye faaliyet raporunda yer verilir.

Komiteler yaptıkları tüm çalışmalarını yazılı hale getirir ve kaydını tutar. Komiteler, çalışmaların etkinliği için gerekli görülen ve çalışma ilkelerinde açıklanan sıklıkta toplanır. Komiteler, çalışmalarını hakkındaki bilgiyi ve toplantı sonuçlarını içeren raporları yönetim kuruluna sunar.

Şirket komite üyelerini ve çalışma esaslarını yukarıda bahsi geçen ilkelere uygun olarak belirlemiştir.

Denetimden Sorumlu Komite Çalışma Esasları

I. AMAÇ ve KAPSAM

Denetimden sorumlu komite; şirketin muhasebe sistemi, finansal bilgilerinin kamuya açıklanması, bağımsız denetimi, şirketin iç kontrol ve iç denetim sisteminin işleyişinin ve etkinliğinin gözetimini yapar. Bağımsız denetim kuruluşunun seçimi, bağımsız denetim sözleşmelerinin hazırlanarak bağımsız denetim sürecinin başlatılması ve bağımsız denetim kuruluşunun her aşamadaki çalışmaları denetimden sorumlu komitenin gözetiminde gerçekleştirilir.

II. ORGANİZASYON

Denetimden sorumlu komitenin tüm üyeleri, bağımsız yönetim kurulu üyelerinden oluşur. Üyelerden en az biri denetim/muhasebe ve finans konusunda 5 yıllık tecrübeye sahip olmalıdır.

III) YILLIK FAALİYET RAPORU'NDAKİ HUSUSLAR (devamı)

A) Genel Bilgiler (devamı)

e) Yönetim Organı, Üst Düzey Yöneticileri ve insan kaynakları ile ilgili bilgiler (devamı)

(1) Şirket'in Yönetim Organı ile ilgili bilgiler (devamı)

III. GÖREV VE SORUMLUKLAR

Şirketin muhasebe sistemi, finansal bilgilerin kamuya açıklanması, bağımsız denetimi ve ortaklığın iç kontrol sisteminin işleyişinin ve etkinliğinin gözetimi,

Bağımsız denetim kuruluşunun seçimi, bağımsız denetim sözleşmelerinin hazırlanarak bağımsız denetim sürecinin başlatılması ve bağımsız denetim kuruluşunun her aşamadaki çalışmalarının gözetimi,

Şirketin hizmet alacağı bağımsız denetim kuruluşu ile bu kuruluşlardan alınacak hizmetlerin belirlenerek yönetim kurulunun onayına sunulması,

Şirketin muhasebe ve iç kontrol sistemi ile bağımsız denetimiyle ilgili olarak ortaklığa ulaşan şikayetlerin incelenmesi, sonuca bağlanması, ortaklık çalışanlarının, ortaklığın muhasebe ve bağımsız denetim konularındaki bildirimlerinin gizlilik ilkesi çerçevesinde değerlendirilmesi konularında uygulanacak yöntem ve kriterlerin belirlenmesi,

Kamuya açıklanacak yıllık ve ara dönem finansal tabloların, şirketin izlediği muhasebe ilkelerine, gerçeğe uygunluğuna ve doğruluğuna ilişkin değerlendirmelerin ortaklığın sorumlu yöneticileri ve bağımsız denetçilerinin görüşlerini alarak yönetim kuruluna yazılı olarak bildirilmesi.

IV. RAPORLAMA

Denetimden sorumlu komite; en az üç ayda bir olmak üzere yılda en az dört kere toplanır ve toplantı sonuçları tutanağa bağlanarak alınan kararlar yönetim kuruluna sunulur. Denetimden sorumlu komitenin faaliyetleri ve toplantı sonuçları hakkında yıllık faaliyet raporunda açıklama yapılması gerekir. Denetimden sorumlu komitenin hesap dönemi içinde yönetim kuruluna kaç kez yazılı bildirimde bulunduğu da yıllık faaliyet raporunda belirtilir.

Denetimden sorumlu komite, kendi görev ve sorumluluk alanıyla ilgili tespitlerini ve konuya ilişkin değerlendirmelerini ve önerilerini derhal yönetim kuruluna yazılı olarak bildirir.

Kurumsal Yönetim Komitesi Çalışma Esasları

I. AMAÇ ve KAPSAM

Kurumsal yönetim komitesi, şirkette kurumsal yönetim ilkelerinin uygulanıp uygulanmadığını, uygulanmıyorsa gerekçesini ve bu prensiplere tam olarak uymama dolayısıyla meydana gelen çıkar çatışmalarını tespit eder ve yönetim kuruluna kurumsal yönetim uygulamalarını iyileştirici tavsiyelerde bulunur ve yatırımcı ilişkileri bölümünün çalışmalarını gözetir.

II. ORGANİZASYON

Komite, Şirketin yönetim kurulu üyeleri arasından seçilen iki kişi ve yatırımcı ilişkileri bölümü yöneticisi de olmak üzere üç üyeden oluşur.

Komite Başkanı bağımsız Yönetim Kurulu üyeleri arasından seçilir.

III) YILLIK FAALİYET RAPORU'NDAKİ HUSUSLAR (devamı)

A) Genel Bilgiler (devamı)

e) Yönetim Organı, Üst Düzey Yöneticileri ve insan kaynakları ile ilgili bilgiler (devamı)

(1) Şirket'in Yönetim Organı ile ilgili bilgiler (devamı)

III. GÖREV VE SORUMLUKLAR

Komite, Kurumsal Yönetim, Ücret ve Aday Gösterme Komitelerinin Sermaye Piyasası Mevzuatı'nda belirtilen görev ve sorumluluklarını yerine getirir.

- a) Yönetim kurulu ve idari sorumluluğu bulunan yöneticilik pozisyonları için uygun adayların saptanması, değerlendirilmesi ve eğitilmesi konularında şeffaf bir sistemin oluşturulması ve bu hususta politika ve stratejiler belirlenmesi konularında çalışmalar yapmak,
- b) Yönetim kurulunun yapısı ve verimliliği hakkında düzenli değerlendirmeler yapmak ve bu konularda yapılabilecek değişikliklere ilişkin tavsiyelerini yönetim kuruluna sunmak,
- c) Yönetim kurulu üyelerinin ve idari sorumluluğu bulunan yöneticilerin ücretlendirilmesinde kullanılacak ilke, kriter ve uygulamaları şirketin uzun vadeli hedeflerini dikkate alarak belirlemek ve bunların gözetimini yapmak,
- ç) Ücretlendirmede kullanılan kriterlere ulaşma derecesi dikkate alınarak, yönetim kurulu üyelerine ve idari sorumluluğu bulunan yöneticilere verilecek ücretlere ilişkin önerilerini yönetim kuruluna sunmak.
- d) Menfaat sahiplerinin şirketin ilgili mevzuata aykırı ve etik açıdan uygun olmayan işlemlerine ilişkin başvurularını incelemek,
- e) Başlıca görevleri aşağıda belirtilen Yatırımcı İlişkileri Birimi'nin çalışmalarını gözetmek:
 - Yatırımcılar ile ortaklık arasında yapılan yazışmalar ile diğer bilgi ve belgelere ilişkin kayıtların sağlıklı, güvenli ve güncel olarak tutulmasını sağlamak.
 - Ortaklık pay sahiplerinin ortaklık ile ilgili yazılı bilgi taleplerini yanıtlamak.
 - Genel kurul toplantısı ile ilgili olarak pay sahiplerinin bilgi ve incelemesine sunulması gereken dokümanları hazırlamak ve genel kurul toplantısının ilgili mevzuata, esas sözleşmeye ve diğer ortaklık içi düzenlemelere uygun olarak yapılmasını sağlayacak tedbirleri almak.
 - Kurumsal yönetim ve kamuyu aydınlatma ile ilgili her türlü husus da dahil olmak üzere sermaye piyasası mevzuatından kaynaklanan yükümlülüklerin yerine getirilmesini gözetmek ve izlemek.

IV. RAPORLAMA

Komite en az üç ayda bir olmak üzere yılda en az dört kere toplanır. Komite toplantılarında alınan kararlar yazılı hale getirilir, Komite üyeleri tarafından imzalanır ve düzenli bir şekilde saklanır.

V. BÜTÇE

Komitenin görevini yerine getirmesi için gerekli her türlü kaynak ve destek yönetim kurulu tarafından sağlanır. Bu amaçla komitenin, Yönetim Kurulu tarafından onaylanan yıllık bir bütçesi olur.

Komitenin ihtiyaç duyduğu danışmanlık hizmetlerinin maliyeti Şirket tarafından karşılanır.

VI. YÜRÜRLÜK

Komitenin görev ve çalışma esaslarına ilişkin bu düzenlemeler Yönetim Kurulu kararı ile yürürlüğe girer.

III) YILLIK FAALİYET RAPORU'NDAKİ HUSUSLAR (devamı)

A) Genel Bilgiler (devamı)

e) Yönetim Organı, Üst Düzey Yöneticileri ve insan kaynakları ile ilgili bilgiler (devamı)

(1) Şirket'in Yönetim Organı ile ilgili bilgiler (devamı)

Riskin Erken Saptanması Komitesi Çalışma Esasları

I. AMAÇ ve KAPSAM

Bosch Fren Sistemleri Sanayi ve Ticaret A.Ş. Yönetim Kurulu tarafından oluşturulacak Riskin Erken Saptanması Komitesinin (Komite), görev ve çalışma esaslarını belirlemektir.

II. ORGANİZASYON

Komite, Yönetim Kurulu tarafından oluşturulur ve yetkilendirilir. Komite ayrıca, faaliyetleriyle ilgili olarak ihtiyaç gördüğü konularda bağımsız uzman görüşlerinden yararlanabilir.

III. GÖREV VE SORUMLULUKLAR

Riskin erken saptanması komitesi; şirketin varlığını, gelişmesini ve devamını tehlikeye düşürebilecek risklerin erken teşhisi, tespit edilen risklerle ilgili gerekli önlemlerin alınması ve riskin yönetilmesi amacıyla çalışmalar yapmakla sorumlu olup, risk yönetim sistemlerini en az yılda bir kez gözden geçirir.

IV. RAPORLAMA

Ayrıca Türk Ticaret Kanunu uyarınca Riskin Erken Saptanması Komitesi, Yönetim Kuruluna her iki ayda bir vereceği raporda durumu değerlendirir, varsa tehlikelere işaret eder, çareleri gösterir. Rapor denetçiye de yollanır.

V. BÜTÇE

Komitenin görevini yerine getirmesi için gerekli her türlü kaynak ve destek yönetim kurulu tarafından sağlanır. Bu amaçla komitenin, Yönetim Kurulu tarafından onaylanan yıllık bir bütçesi olur.

Komitenin ihtiyaç duyduğu danışmanlık hizmetlerinin maliyeti Şirket tarafından karşılanır.

VI. YÜRÜRLÜK

Komitenin görev ve çalışma esaslarına ilişkin bu düzenlemeler Yönetim Kurulu kararı ile yürürlüğe girer.

III) YILLIK FAALİYET RAPORU'NDAKİ HUSUSLAR (devamı)

A) Genel Bilgiler (devamı)

e) Yönetim Organı, Üst Düzey Yöneticileri ve insan kaynakları ile ilgili bilgiler (devamı)

(1) Şirket'in Yönetim Organı ile ilgili bilgiler (devamı)

Bağımsız Yönetim Kurulu Üyelerinin Bağımsızlık Beyanları aşağıdaki gibidir:

BAĞIMSIZLIK BEYANI

Bosch Fren Sistemleri San. ve Tic. A.Ş.'de üstleneceğim bağımsız yönetim kurulu üyeliği görevine ilişkin olarak;

- 3 Ocak 2014 tarihinde yürürlüğe giren Seri II-17,1 Kurumsal Yönetim Tebliği,
- Şirket esas sözleşmesini ve
- ilgili sair mevzuat hükümlerini

okuyarak anladığımı, bahsi geçen bu bilgi ve belgelerde yazılı görevleri tam olarak yerine getireceğimi, aşağıda belirtilen "bağımsız yönetim kurulu üyesi" nitelik ve kriterlerini taşıdığımı beyan ve kabul ederim:

- a) Şirket, şirketin yönetim kontrolü ya da önemli derecede etki sahibi olduğu ortaklıklar ile şirketin yönetim kontrolünü elinde bulunduran veya şirkette önemli derecede etki sahibi olan ortaklar ve bu ortakların yönetim kontrolüne sahip olduğu tüzel kişiler ile kendisi, eşi ve ikinci dereceye kadar kan ve sıhrî hısımları arasında; son beş yıl içinde önemli görev ve sorumluluklar üstlenecek yönetici pozisyonunda istihdam ilişkisinin bulunmaması, sermaye veya oy haklarının veya imtiyazlı payların %5 inden fazlasına birlikte veya tek başına sahip olunmaması ya da önemli nitelikte ticari ilişkinin kurulmamış olması.
- b) Son beş yıl içerisinde, başta şirketin denetimi (vergi denetimi, kanuni denetim, iç denetim de dahil), derecelendirilmesi ve danışmanlığı olmak üzere, yapılan anlaşmalar çerçevesinde şirketin önemli ölçüde hizmet veya ürün satın aldığı veya sattığı şirketlerde, hizmet veya ürün satın alındığı veya satıldığı dönemlerde, ortak (%5 ve üzeri), önemli görev ve sorumluluklar üstlenecek yönetici pozisyonunda çalışan veya yönetim kurulu üyesi olmaması.
- c) Bağımsız yönetim kurulu üyesi olması sebebiyle üstleneceği görevleri gereği gibi yerine getirecek mesleki eğitim, bilgi ve tecrübeye sahip olması.
- d) Bağlı oldukları mevzuata uygun olması şartıyla, üniversite öğretim üyeliği hariç, üye olarak seçildikten sonra kamu kurum ve kuruluşlarında tam zamanlı çalışmıyor olması.
- e) 31/12/1960 tarihli ve 193 sayılı Gelir Vergisi Kanunu (G.V.K.)'na göre Türkiye'de yerleşmiş sayılması.
- f) Şirket faaliyetlerine olumlu katkılarda bulunabilecek, şirket ile pay sahipleri arasındaki çıkar çatışmalarında tarafsızlığını koruyabilecek, menfaat sahiplerinin haklarını dikkate alarak özgürce karar verebilecek güçlü etik standartlara, mesleki itibara ve tecrübeye sahip olması.
- g) Şirket faaliyetlerinin işleyişini takip edebilecek ve üstlendiği görevlerin gereklerini tam olarak yerine getirebilecek ölçüde şirket işlerine zaman ayırabiliyor olması.
- h) Şirketin yönetim kurulunda son on yıl içerisinde altı yıldan fazla yönetim kurulu üyeliği yapmamış olması.
- i) Aynı kişinin, şirketin veya şirketin yönetim kontrolünü elinde bulunduran ortakların yönetim kontrolüne sahip olduğu şirketlerin üçten fazlasında ve toplamda borsada işlem gören şirketlerin beşten fazlasında bağımsız yönetim kurulu üyesi olarak görev almıyor olması.
- j) Yönetim kurulu üyesi olarak seçilen tüzel kişi adına tescil ve ilan edilmemiş olması.

Herhangi bir sebepten ötürü, bağımsızlığımı ortadan kaldıracak bir durumun ortaya çıkması halinde, bu değişikliği kamuya duyurulmak üzere derhal yönetim kuruluna iletceğimi beyan ve kabul ederim.

Mehmet Ali Güneysu
20 Şubat 2014

III) YILLIK FAALİYET RAPORU'NDAKİ HUSUSLAR (devamı)

A) Genel Bilgiler (devamı)

e) Yönetim Organı, Üst Düzey Yöneticileri ve insan kaynakları ile ilgili bilgiler (devamı)

(1) Şirket'in Yönetim Organı ile ilgili bilgiler (devamı)

BAĞIMSIZLIK BEYANI

Bosch Fren Sistemleri San. ve Tic. A.Ş.'de üstleneceğim bağımsız yönetim kurulu üyeliği görevine ilişkin olarak;

- 3 Ocak 2014 tarihinde yürürlüğe giren Seri II-17,1 Kurumsal Yönetim Tebliği,
- Şirket esas sözleşmesini ve
- ilgili sair mevzuat hükümlerini

okuyarak anladığımı, bahsi geçen bu bilgi ve belgelerde yazılı görevleri tam olarak yerine getireceğimi, aşağıda belirtilen "bağımsız yönetim kurulu üyesi" nitelik ve kriterlerini taşıdığımı beyan ve kabul ederim:

- a) Şirket, şirketin yönetim kontrolü ya da önemli derecede etki sahibi olduğu ortaklıklar ile şirketin yönetim kontrolünü elinde bulunduran veya şirkette önemli derecede etki sahibi olan ortaklar ve bu ortakların yönetim kontrolüne sahip olduğu tüzel kişiler ile kendisi, eşi ve ikinci dereceye kadar kan ve sıhri hısımları arasında; son beş yıl içinde önemli görev ve sorumluluklar üstlenecek yönetici pozisyonunda istihdam ilişkisinin bulunmaması, sermaye veya oy haklarının veya imtiyazlı payların %5 inden fazlasına birlikte veya tek başına sahip olunmaması ya da önemli nitelikte ticari ilişkinin kurulmamış olması.
- b) Son beş yıl içerisinde, başta şirketin denetimi (vergi denetimi, kanuni denetim, iç denetim de dahil), derecelendirilmesi ve danışmanlığı olmak üzere, yapılan anlaşmalar çerçevesinde şirketin önemli ölçüde hizmet veya ürün satın aldığı veya sattığı şirketlerde, hizmet veya ürün satın alındığı veya satıldığı dönemlerde, ortak (%5 ve üzeri), önemli görev ve sorumluluklar üstlenecek yönetici pozisyonunda çalışan veya yönetim kurulu üyesi olmaması.
- c) Bağımsız yönetim kurulu üyesi olması sebebiyle üstleneceği görevleri gereği gibi yerine getirecek mesleki eğitim, bilgi ve tecrübeye sahip olması.
- d) Bağlı oldukları mevzuata uygun olması şartıyla, üniversite öğretim üyeliği hariç, üye olarak seçildikten sonra kamu kurum ve kuruluşlarında tam zamanlı çalışmıyor olması.
- e) 31/12/1960 tarihli ve 193 sayılı Gelir Vergisi Kanunu (G.V.K.)'na göre Türkiye'de yerleşmiş sayılması.
- f) Şirket faaliyetlerine olumlu katkılarda bulunabilecek, şirket ile pay sahipleri arasındaki çıkar çatışmalarında tarafsızlığını koruyabilecek, menfaat sahiplerinin haklarını dikkate alarak özgürce karar verebilecek güçlü etik standartlara, mesleki itibara ve tecrübeye sahip olması.
- g) Şirket faaliyetlerinin işleyişini takip edebilecek ve üstlendiği görevlerin gereklerini tam olarak yerine getirebilecek ölçüde şirket işlerine zaman ayırabiliyor olması.
- h) Şirketin yönetim kurulunda son on yıl içerisinde altı yıldan fazla yönetim kurulu üyeliği yapmamış olması.
- i) Aynı kişinin, şirketin veya şirketin yönetim kontrolünü elinde bulunduran ortakların yönetim kontrolüne sahip olduğu şirketlerin üçten fazlasında ve toplamda borsada işlem gören şirketlerin beşten fazlasında bağımsız yönetim kurulu üyesi olarak görev almıyor olması.
- j) Yönetim kurulu üyesi olarak seçilen tüzel kişi adına tescil ve ilan edilmemiş olması.

Herhangi bir sebepten ötürü, bağımsızlığımı ortadan kaldıracak bir durumun ortaya çıkması halinde, bu değişikliği kamuya duyurulmak üzere derhal yönetim kuruluna iletteceğimi beyan ve kabul ederim.

Burak Koçer
20 Şubat 2014

III) YILLIK FAALİYET RAPORU'NDAKİ HUSUSLAR (devamı)

A) Genel Bilgiler (devamı)

e) Yönetim Organı, Üst Düzey Yöneticileri ve insan kaynakları ile ilgili bilgiler (devamı)

(2) Şirket'in Üst Düzey Yöneticileri ile ilgili bilgiler

Üst Düzey Yönetici'nin Adı	Görevi
Metin Kartal	Fabrika Müdürü
Fusun Köprülü Sevimli	Mali İşler Müdürü
Kayra Sertan Çorum	Lojistik Müdürü
Mehmet Yaşar	Teknik Fonksiyonlar Müdürü İş Sağlığı ve Güvenliği Müdürü
Benal Ertürk	Kalite Müdürü
Sinan Salı	İnsan Kaynakları Müdürü
Mustafa Çabuk	Üretim Müdürü

Şirket'in üst düzey yöneticilerinde olan dönem içindeki değişiklikler III.A.c.1.ii maddesinde detaylı bir şekilde açıklanmıştır.

(3) Şirket'in insan kaynakları ile ilgili bilgiler

Şirket'ten 2016 yılı içerisinde belirsiz süreli iş sözleşmesine tabi olarak 6 kişi ayrılmış, 21 kişi işe girmiştir.

2016 yılı sonu itibariyle Şirket bünyesinde 102 işçi ve 34 memur olmak üzere toplam 136 personel bulunmaktadır (31 Aralık 2015: 90 işçi ve 31 memur olmak üzere toplam 121 personel bulunmaktadır.).

Şirket'in 31 Aralık 2016 tarihi itibariyle kıdem tazminatı yükü 2.592.494 TL'dir.

Şirket tarafından personeline ücret, ikramiye ve prim yanında doğum, ölüm, evlenme, çocuk parası, askerlik yardımı, bayram yardımı, ücretli izin yardımı gibi nakdi yardımlar ile yemek, ulaşım, giyecek ve temizlik yardımı gibi aynî yardımlar yapılmaktadır.

f) Şirket Genel Kurul'unca verilen izin çerçevesinde yönetim organı üyelerinin Şirket ile kendisi veya başkası adına yaptığı işlemler ile rekabet yasağı kapsamındaki faaliyetleri hakkında bilgiler

30 Mart 2016 tarihli Genel Kurulu'nda Yönetim Kurulu Üyelerine Şirket konusuna giren işleri bizzat veya başkaları adına yapmaları ve bu nev'i işleri yapan şirketlere ortak olabilmeleri ve diğer işleri yapabilmeleri hususunda SPK'nın 1.3.7 no'lu zorunlu Kurumsal Yönetim İlkesi ve TTK'nın 395 ve 396. Maddeleri gereğince izin verilmiştir. Bu yetkiler 2016 yılında aşağıdaki gibi kullanılmıştır.

Friedrich Gotthold Megerle, Yönetim Kurulu Başkanı

Aynı zamanda Buderus Guss GmbH şirketinde Yönetim Kurulu üyeliği görevini sürdürmektedir.

Steven Young, Yönetim Kurulu Başkan Vekili

Bosch Türkiye ve Ortadoğu Başkanlığını ve DEİK Türkiye-Almanya İş Konseyi Başkanlığını yürütmektedir. Aynı zamanda YASED (Yabancı Yatırımcılar Derneği) yönetim kurulu başkan yardımcısı, TÜSİAD/TCCI (Türk Sanayicileri ve İşadamları Derneği) kurucular kurulu üyesi, AHK (Türk Alman Sanayi ve Ticaret Odası) ve Özel Alman Lisesi İdare Derneği Yönetim Kurulu üyesidir.

Gökhan Karagöl, Yönetim Kurulu Üyesi

Aynı zamanda Bosch Sanayi ve Ticaret A.Ş. Ticari Genel Müdürlüğü görevini yürütmektedir.

III) YILLIK FAALİYET RAPORU'NDAKİ HUSUSLAR (devamı)

A) Genel Bilgiler (devamı)

f) Şirket Genel Kurul'unca verilen izin çerçevesinde yönetim organı üyelerinin Şirket ile kendisi veya başkası adına yaptığı işlemler ile rekabet yasağı kapsamındaki faaliyetleri hakkında bilgiler (devamı)

Burak Koçer, Yönetim Kurulu Üyesi

Federal Mogul İzmit Piston ve Pim Üretim Tesisleri A.Ş.'de Bağımsız Yönetim Kurulu Üyesidir.

g) Çıkarılmış bulunan sermaye piyasası araçlarının niteliği ve tutarı

Dönem içinde borçlanma ile ilgili çıkarılmış menkul kıymetlerimiz yoktur.

h) Şirket'in tabi olduğu yasal çevre ve düzenlemeler ile dönem içerisinde yararlandığı devlet teşvik ve yardımları

İşletmenin tabi olduğu yasal çevre ve düzenlemeler - Yatırım indirimi ve teşvik düzenlemeleri

Şirketimiz adına T.C. Ekonomi Bakanlığı tarafından verilmiş bulunan 31.12.2013 tarih ve 113256 sayılı Yatırım Teşvik Belgesinin süresi Aralık 2016 döneminde sona ermiştir. Söz konusu Yatırım Teşvik Belgesi kapsamında 6.987.422,31 TL tutarında yatırım yapılmıştır.

Şirketimizin T.C.Ekonomi Bakanlığı Teşvik Uygulama ve Yabancı Sermaye Genel Müdürlüğü'ne 29.11.2016 tarih ve 136089 nolu müracatına istinaden 27.12.2016 tarih ve 127089 sayılı Yatırım Teşvik Belgesi tarafımıza verilmiştir.Yatırım Teşvik Belgesi müracaat tarihinden itibaren 3 yıl süre ile geçerli olup, 4.290.000 TL tutarındaki sabit kıymet yatırım planlarını ihtiva etmektedir. Bu Yatırım Teşvik Belgesi ile;

- KDV istisnasından
- Gümrük Vergisi Muafiyetinden
- Vergi İndiriminden
- Sigorta Primi İşveren Hissesi Desteğinden
- Faiz Desteğinden

Yararlanma hakkı bulunmaktadır.

İşletmenin tabi olduğu yasal çevre ve düzenlemeler - Enerji ve Çevre

Bosch Fren Sistemleri Sanayi ve Ticaret A.Ş. 2872 sayılı Çevre Kanunu, ve 5627 sayılı Enerji Verimliliği Kanunu ve bu kanunlar doğrultusunda çıkarılmış olan yönetmelik ve tebliğlere uygun olarak çalışmalarını yürütmektedir. Aynı zamanda çalışmalarını, 2003 yılından bu yana sertifikalandırılmış olan ISO 14001 Çevre Yönetim Sistemi standardı kapsamında yürütmektedir.

B) Yönetim Organı Üyeleri İle Üst Düzey Yöneticilere Sağlanan Mali Haklar

Yönetim Organı Üyeleri ve üst düzey yöneticiler, Şirket faaliyetlerinde planlama, yönetim ve kontrol yetkisine sahip bölüm müdürleri ve yönetim kurulu üyelerinden oluşmaktadır. Bu kişilere sağlanan faydalar toplam tutarı 1.949.021 TL'dir (31 Aralık 2015: 1.606.055 TL).

III) YILLIK FAALİYET RAPORU'NDAKİ HUSUSLAR (devamı)

C) Şirket'in Araştırma Ve Geliştirme Çalışmaları

Şirket'in bünyesinde yürüttüğü araştırma ve geliştirme faaliyetleri bulunmamaktadır.

Ç) Şirket Faaliyetleri ve Faaliyetlere İlişkin Önemli Gelişmeler

a) Şirket'in ilgili hesap döneminde yapmış olduğu yatırımlara ilişkin bilgiler

2016 yılında aşağıdaki yatırımları gerçekleştirilmiştir:

	TL
Tesis, makina ve cihaz yatırımları	2.577.091
Diğer yatırımlar	1.220.225
Toplam	3.797.316

Tesis makine cihaz yatırımlarının önemli kısmı yeni nesil fren üretimi için alınan makine ve teçhizatlardan oluşmaktadır. Diğer yatırımlar ise büro ve fabrika demirbaşları, bilgi işlem ekipmanları, lisans alımları ve yapılmakta olan yatırım kalemlerinden oluşmaktadır.

- Şirkete T.C. Ekonomi Bakanlığı tarafından verilen 31.12.2013 tarih ve 113256 sayılı Yatırım Teşvik Belgesi kapsamında, 31 Aralık 2016 tarihi itibarıyla Şirket 6.987.422,31 TL'lik sabit kıymet alımı gerçekleştirmiştir. Şirket'in 31 Aralık 2016 tarihi itibarıyla teşvik belgesi kapsamında olmayan 2.537.802 TL tutarında yatırımı bulunmaktadır (31 Aralık 2015: 2.885.002 TL).

b) Şirket'in iç kontrol sistemi ve iç denetim faaliyetleri hakkında bilgiler ile Yönetim Organının bu konudaki görüşü

Şirket'in iç denetim, iç kontrol ve risk yönetimi süreçleri, Robert Bosch Grubu'nun uluslararası en iyi uygulamalar kapsamında ve grubun yapısına uygun olarak geliştirdiği yönergeler doğrultusunda takip edilmektedir. Bununla ilişkili sorumluluklar Mali İşler ve İç Kontrol Bölümü tarafından yerine getirilmekte olup Yönetim Kurulu tarafından Denetim Sorumlu Komite ve Riskin Erken Saptanması Komitesi'nin değerlendirmeleri de alınarak izlenmektedir.

Periyodik olarak takip edilen İç Kontrol Çizelgesi'yle kontrollerin standartlara uygunluğu iç kontrol sorumluları tarafından gözden geçirilerek aksiyon alınması gereken konular belirlenmekte ve çizelge ilgililer tarafından imzalanmaktadır. Ayrıca, iç kontrol çalışmalarının etkinliğinin değerlendirilmesi amacıyla 2016 yılına yönelik olarak PwC Türkiye'den hizmet alınmış olup hazırlanan iç kontrol bilgi notu yönetim kurulu dikkatine sunulmuştur.

Şirket tarafından yürütülen çalışmalar ve iç kontrol sisteminin etkinliği konusunda dışarıdan alınan hizmete ek olarak, hakim ortak Robert Bosch GmbH tarafından PwC Stuttgart ofisine yaptırılan yıl sonu iç denetim çalışmasına ilişkin rapor, 3 Şubat 2017 tarihinde tamamlanarak yönetim kurulumuza iletilmiştir.

Riskin Erken Saptanması Komitesi, faaliyet yılı boyunca en az 6 kez biraraya gelmekte ve Şirket yönetimi tarafından periyodik olarak hazırlanan raporlar aracılığıyla faaliyetleri takip edip değerlendirmektedir. Yıllık programdaki gerçekleştirmeler her toplantı sonrasında özet olarak yönetim kuruluna raporlanarak varsa programdan sapmalara vurgu yapılmakta ve önlemler alınmaktadır.

Yukarıda belirtilen şirket içi ve bağımsız çalışmalar kapsamında Bosch Fren Sistemleri Sanayi ve Ticaret A.Ş. iç kontrol, iç denetim ve risk yönetimi süreçleri etkin bir şekilde işlemekte olup ilgili süreçler şirketin tabi olduğu mevzuat ve uluslararası en iyi uygulamalar doğrultusunda takip edilmektedir.

c) Şirket'in doğrudan veya dolaylı iştirakleri ve pay oranlarına ilişkin bilgiler

31 Aralık 2016 tarihi itibarıyla Şirket'in doğrudan veya dolaylı iştiraki yoktur.

ç) Şirket'in iktisap ettiği kendi paylarına ilişkin bilgiler

31 Aralık 2016 tarihi itibarıyla Şirket'in iktisap ettiği kendi payı yoktur.

III) YILLIK FAALİYET RAPORU'NDAKİ HUSUSLAR (devamı)

Ç) Şirket Faaliyetleri Ve Faaliyetlere İlişkin Önemli Gelişmeler (devamı)

d) Hesap dönemi içerisinde yapılan özel denetime ve kamu denetimine ilişkin açıklamalar

Gümrük ve Ticaret Bakanlığı Makamı'nın 10.02.2016 tarih ve 2016/13701728 sayılı onayı uyarınca, 24-31.05.2016 tarihleri arasında Şirketimizin, 2013-2016 dönemindeki ithalat işlemleri yoklama suretiyle Sonradan Kontrol ve Riskli İşlemlerin Kontrolü Yönetmeliği hükümlerine göre incelemeye alınmıştır.

İnceleme neticesinde Gümrük ve Ticaret Başmüfettişliği tarafından düzenlenen 20.06.2016 tarih ve 182-B/05 sayılı Sonradan Kontrol Raporu uyarınca, eksik ödenen ithalat vergileri hakkında 4458 sayılı Gümrük Kanunu'nun 197 ve 234.madde hükümleri gereğince işlem yapılması gerektiği karara bağlanmıştır.

Şirketimizin geçirmiş olduğu söz konusu gümrük incelemesi sonucu almış olduğu toplam vergi aslı ve cezası için, Yönetim Kurulu 6736 Sayılı Bazı Alacakların Yeniden Yapılandırılmasına ilişkin kanuna istinaden, vergi cezalarının yeniden yapılandırılması kapsamında vergi affi hükümlerinden faydalanması yoluna gidilmesine karar vermiştir. Bu kapsamda şirketimiz söz konusu vergi aslı ve cezaları için vergi affından faydalanmıştır.

e) Şirket aleyhine açılan ve Şirket'in finansal durumunu ve faaliyetlerini etkileyebilecek nitelikteki davalar ve olası sonuçları hakkında bilgiler

31 Aralık 2016 tarihi itibarıyla Şirket aleyhine açılan ve Şirket'in finansal durumunu ve faaliyetlerini etkileyebilecek nitelikte bir dava yoktur.

f) Mevzuat hükümlerine aykırı uygulamalar nedeniyle Şirket ve Yönetim Organı Üyeleri hakkında uygulanan idari veya adli yaptırımlara ilişkin açıklamalar

Hesap dönemi içerisinde Mevzuat hükümlerine aykırı uygulamalar nedeniyle Şirket ve Yönetim Organı Üyeleri hakkında uygulanan idari veya adli yaptırım yoktur.

g) Geçmiş dönemlerde belirlenen hedeflere ulaşıp ulaşamadığı, Genel Kurul kararlarının yerine getirilip getirilmediği, hedeflere ulaşamamışsa veya kararlar yerine getirilmemişse gerekçelerine ilişkin bilgiler ve değerlendirmeler

Şirket 2016 yılı içinde belirlemiş olduğu hedeflere ulaşmış, hatta belirlenmiş hedeflerin daha üstünde getiriler elde etmiştir.

Şirket 2016 yılı içinde alınan genel kurul kararlarının hepsini yerine getirmiştir.

ğ) Yıl içerisinde olağanüstü genel kurul toplantısı yapılmışsa, toplantının tarihi, toplantıda alınan kararlar ve buna ilişkin yapılan işlemler de dâhil olmak üzere olağanüstü genel kurula ilişkin bilgiler

Yıl içerisinde olağanüstü genel kurul toplantısı yapılmamıştır.

h) Şirket'in yıl içinde yapmış olduğu bağış ve yardımlar ile sosyal sorumluluk projeleri çerçevesinde yapılan harcamalara ilişkin bilgiler

2016 yılı içerisinde toplam 3.450 TL tutarında bağış yapılmıştır. İlgili bağışların 3.000 TL'si LÖSEV'e; 450 TL'si Kanserli Çocuklara Umut Vakfı'na yapılmıştır.

III) YILLIK FAALİYET RAPORU'NDAKİ HUSUSLAR (devamı)

C) Şirket Faaliyetleri Ve Faaliyetlere İlişkin Önemli Gelişmeler (devamı)

1) Şirketler topluluğuna bağlı bir şirketse; hâkim şirketle, hâkim şirkete bağlı bir şirketle, hâkim şirketin yönlendirmesiyle onun ya da ona bağlı bir şirketin yararına yaptığı hukuki işlemler ve geçmiş faaliyet yılında hâkim şirketin ya da ona bağlı bir şirketin yararına alınan veya alınmasından kaçınılan tüm diğer önlemler

Şirket'in, hukuki işlemin yapıldığı anda kendilerince bilinen hâl ve şartlara göre, her bir hukuki işlemde uygun bir karşı edim sağlanmıştır. İlgili hukuki işlemlerin detayları Genel Kurul'a sunulmak üzere yıllık bağlılık raporunda belirtilmiştir.2016 yılı içerisinde bu nitelikte alınan önlem veya alınmasından kaçınılan önlem yoktur.

i) Şirketler topluluğuna bağlı bir şirketse; (1) bendinde bahsedilen hukuki işlemin yapıldığı veya önlemin alındığı veyahut alınmasından kaçınıldığı anda kendilerince bilinen hal ve şartlara göre, her bir hukuki işlemde uygun bir karşı edim sağlanıp sağlanmadığı ve alınan veya alınmasından kaçınılan önlemin Şirket'i zarara uğrattığı ve zarar uğratmadığı, Şirket zarara uğramışsa bunun denkleştirilip denkleştirilmediği

Şirket'in, hukuki işlemin yapıldığı anda kendilerince bilinen hâl ve şartlara göre, her bir hukuki işlemde uygun bir karşı edim sağlanmıştır. İlgili hukuki işlemlerin detayları Genel Kurul'a sunulmak üzere yıllık bağlılık raporunda belirtilmiştir.2016 yılı içerisinde bu nitelikte alınan önlem veya alınmasından kaçınılan önlem yoktur.

j) Faaliyet gösterilen sektör, Şirket'in bu sektör içindeki yeri, önemli hizmet ve ürünler, işletme kalite belgeleri bilgileri, ürün veya hizmet kalite yönetimi, müşteri memnuniyeti ile ilgili politikalar, ücret politikası ve yeniden yapılanma faaliyetleri

Faaliyet gösterilen sektör:

Otomotiv sanayi, "Otomotiv Ana Sanayi" ve "Otomotiv Yan Sanayi" alt sektörlerinin tümünü kapsamaktadır. Motorlu karayolu taşıtlarının üretildiği sanayi "Otomotiv Ana Sanayi" olarak adlandırılmaktadır. Binek otomobiller, otobüsler, midibüs ve minibüsler, kamyon, kamyonet ve traktörler otomotiv ana sanayi grubu içerisinde değerlendirilen başlıca ürünlerdir. Karayolu taşıtları dışında kalan hava, deniz ve demiryolu taşıtları, iki tekerlekli taşıtlar ile iş makineleri ve bunların aksam ve parçaları ise diğer taşıt araçları olarak sınıflandırılmaktadır.

Otomotiv yan sanayi ise, hem taşıt araçları imalat sanayinde faaliyet gösteren firmalara hem de parktaki araçların parça yenileme talebine yönelik ana sanayi tarafından belirlenen teknik dokümanlara uygun olarak aksam, parça, modül ve sistem üreten bir sanayi koludur. Otomotiv yan sanayi grubu içerisindeki başlıca üretim kalemleri aşağıdaki gibidir.

- Komple motor ve motor parçaları
- İç ve dış lastikler
- Aktarma organları
- Fren sistemleri ve parçaları
- Hidrolik ve pnömatik aksamlar
- Süspansiyon parçaları
- Emniyet aksamları
- Kauçuk ve lastik parçalar
- Şasi aksam ve parçaları
- Dövme ve döküm parçaları
- Elektrik ekipmanları ve aydınlatma sistemleri
- Akümülatörler
- Oto camları ve bujiler

III) YILLIK FAALİYET RAPORU'NDAKİ HUSUSLAR (devamı)

Ç) Şirket Faaliyetleri Ve Faaliyetlere İlişkin Önemli Gelişmeler (devamı)

j) Faaliyet gösterilen sektör, Şirket'in bu sektör içindeki yeri, önemli hizmet ve ürünler, işletme kalite belgeleri bilgileri, ürün veya hizmet kalite yönetimi, müşteri memnuniyeti ile ilgili politikalar, ücret politikası ve yeniden yapılanma faaliyetleri (devamı)

Şirket'in sektör içindeki yeri:

Fren Sistemleri Faaliyet ve Çalışma Alanı

Şirketimiz otomotiv ana sanayi firmalarının ve yedek parça piyasasının gereksinim duyduğu, otomobil ve hafif ticari araçlar için SERVO FREN sistemlerini üreterek Türk Otomotiv Sanayi'ne hizmet vermektedir. Bu alanda Türkiye'nin önde gelen üreticisi konumundadır. Şirketimiz, Bosch Grubu içerisinde Actuation (**SERVO FREN**) biriminde ve Chassis Systems Control grubu içinde bir iş birimi olarak faaliyetlerini yürütmektedir.

Önemli ürünler:

Ürün Gamı

Bosch, fren programını, dünyada söz sahibi olan bütün araç üreticilerinin yanı sıra, yedek parça pazarına da sunmaktadır. Bosch, dünya genelinde otomotiv yedek parça pazarında önemli bir pay sahibidir. Şirket'imiz BOSCH lisansı altında üretimini sürdürmektedir.

Fren Sistemleri Fren Bölümü bilgilerinden derlenen ürün gamı aşağıda sıralanmıştır;

- Servo Fren, IV
- Servo Fren, NOAH
- Servo Fren, Tie Rod

1 Ocak 2012 tarihi itibarıyla Şirket'imizin ana üretim konusu SERVO FREN olmuştur.

Şirket'in üretim birimlerini aşağıdaki gibi özetlemek mümkündür:

- Parça hazırlama,
- Talaşlı İmalat
- Montaj Atölyesi

Şekil: Ürünler



III) YILLIK FAALİYET RAPORU'NDAKİ HUSUSLAR (devamı)

Ç) Şirket Faaliyetleri Ve Faaliyetlere İlişkin Önemli Gelişmeler (devamı)

j) Faaliyet gösterilen sektör, Şirket'in bu sektör içindeki yeri, önemli hizmet ve ürünler, işletme kalite belgeleri bilgileri, ürün veya hizmet kalite yönetimi, müşteri memnuniyeti ile ilgili politikalar, ücret politikası ve yeniden yapılanma faaliyetleri (devamı)

Kalite belgeleri bilgileri:

Bosch Fren Sistemleri Sanayi ve Ticaret A.Ş. olarak sahip olunan kalite belgeleri aşağıda yer almaktadır:

- ISO/TS16949:2009 Kalite Yönetim Sistemi Sertifikası,
- DIN EN ISO 14001:2009 Çevre Yönetim Sistemi Sertifikası

Ürettiğimiz ürünler BOSCH lisansı altında üretilmekte olup ürünlerimizin kalitesi müşterilerimiz tarafından da teyit edilmektedir. Konu ile ilgili 2012 yılı başında TOYOTA Motor Europe NV/SA firması tarafından Şirket'imize "SUPPLIER AWARD FOR SUPERIOR PERFORMANCE IN QUALITY 2011" ödülü verilmiştir.

Ayrıca Şirketimiz'e Ford Otosan firması tarafından 2014 yılı içerisinde 2013 yılına ilişkin olarak "THE GOLD STAR AWARD-HIGHEST GRADE SUPPLIER" ödülü verilmiştir.

Şirketimiz Tofaş firması tarafından da 2016 yılı içerisinde "A PERFORMANS" grubunda sıralanmıştır.

Bunlara ek olarak, şirketimiz Eylül 2015 ayında Bosch global yönetimi tarafından dünyadaki tüm Bosch üretim, tasarım ve ticari yerleşkeleri içerisinde "BOSCH KALİTE ÖDÜLÜ"ne (BOSCH QUALITY AWARD) layık görülmüştür.

Şirketimiz 2016 yılı içerisinde Ford müşterisinin denetimlerinden başarıyla geçerek Ford-Q1 sertifikasyonuna hak kazanmıştır.

Kalite ilkeleri:

Şirket'in kalite ilkeleri aşağıdaki gibi tanımlanmıştır:

- Müşterilerinin beklentilerini karşılayan ürün ve hizmet kalitesi ile memnun müşteriler istenmektedir.
- Kalite için çaba sarfedilmesi her çalışan için bir yükümlülük olarak görülmektedir – üst düzey yöneticiden stajyere kadar.
- Talimat ve süreçler; uluslararası standartlara, müşteri taleplerine, bilgi birikimlerine ve tecrübelerine dayanmaktadır. Talimat ve süreçlerin bilinmesi ve bunlara uyum kalite için temel oluşturmaktadır
- Şirket açısından kalite, herşeyi başlangıçından itibaren doğru yapmaktır. Süreç kalitesi maliyetleri düşürür ve karlılığı artırır.
- Öncelik hataları düzeltmek değil, hataların oluşmasını önlemektir. Bu nedenle önleyici kalite güvence araç ve yöntemleri sistematik olarak uygulanmaktadır. Hatalardan öğrenilmekte ve hemen nedenleri ortadan kaldırılmaktadır.
- Tedarikçiler; ürün ve hizmet kalitesinde önemli katkıda bulunmaktadırlar. Bu nedenle onlara da Şirket'in kendisine uyguladığı aynı yüksek kalite beklentileri yöneltilmektedir.

Müşteri memnuniyeti ile ilgili politikalar:

Şirket'in tüm çalışanları müşteri memnuniyetini ön planda tutmaktadırlar. Aynı zamanda kalitenin müşteriye karşı bir saygı olduğu anlayışı da genel prensipleri içindedir. Şirket müşterilerini iş ortağı olarak görmektedir ve çalışmalarını buna göre yönlendirmektedir.

Şirket emniyet parçası üretmekte olduğundan dolayı müşteri memnuniyeti Şirket'in ana hedefi durumundadır. Müşteri memnuniyeti düzenli olarak yapılan müşteri ziyaretleri ile takip edilmektedir.

Şirket ile müşteriler ve tedarikçiler arasında haksız menfaatten uzak, iyi ilişkilerin kurulması ve taraflar arasında yapılan anlaşma koşullarına uyulması için gerekli önlemler alınmış ve bu konudaki hassasiyet tüm çalışanlara iletilmiş ve ortak Şirket bilinci ortamı oluşturulmuştur.

III) YILLIK FAALİYET RAPORU'NDAKİ HUSUSLAR (devamı)

Ç) Şirket Faaliyetleri Ve Faaliyetlere İlişkin Önemli Gelişmeler (devamı)

j) Faaliyet gösterilen sektör, Şirket'in bu sektör içindeki yeri, önemli hizmet ve ürünler, işletme kalite belgeleri bilgileri, ürün veya hizmet kalite yönetimi, müşteri memnuniyeti ile ilgili politikalar, ücret politikası ve yeniden yapılanma faaliyetleri (devamı)

Yönetim kurulu üyeleri ve üst düzey yöneticiler için ücret politikası:

SPK düzenlemeleri kapsamında Yönetim Kurulu üyelerimiz ve üst düzey yöneticilerimizin ücretlendirme sistem ve uygulamaları yazılı hale getirilmiş ve Şirket'in internet sayfasında aşağıdaki şekilde yayınlamıştır.

Yönetim Kurulu üyelerinin tamamı için geçerli olmak üzere her yıl olağan Genel Kurul toplantısında Genel Kurul'un takdirince sabit ücret belirlenebilecektir.

İcrada bulunan Yönetim Kurulu üyelerine, aşağıda detayları açıklanan üst düzey yöneticiler için belirlenen politika kapsamında ödeme yapılır.

Şirket'te Yönetim Kurulu tarafından kurulacak komitelerde görev alacak Yönetim Kurulu üyelerine, sağladıkları katkıları, toplantılara katılımları, fonksiyonları esas alınarak yıl sonlarında Kurumsal Yönetim Komitesi görüşü çerçevesinde Yönetim Kurulu tarafından belirlenecek ve Genel Kurul takdirince onaylanacak tutarda prim ödenebilecektir.

Bağımsız Yönetim Kurulu üyelerinin ücretlendirmesinde hisse senedi opsiyonları veya Şirket'in performansına dayalı ödeme planları kullanılamaz.

Yönetim Kurulu üyelerine, atanma ve ayrılma tarihleri itibariyle görevde buldukları süre dikkate alınarak kıst esasına göre ödeme yapılır. Yönetim Kurulu üyelerinin Şirket'e sağladığı katkılar dolayısıyla katlandığı giderler (ulaşım, telefon, sigorta vb. giderleri) Şirket tarafından karşılanabilir.

Üst düzey yönetici ücretleri ise sabit ve performansa dayalı olmak üzere iki bileşenden oluşmaktadır.

Üst düzey yönetici sabit ücretleri; piyasadaki makroekonomik veriler, piyasada geçerli olan ücret politikaları, Şirket'in büyüklüğü ve uzun vadeli hedefleri ve kişilerin pozisyonları da dikkate alınarak uluslararası standartlar ve yasal yükümlülükler uygun olarak belirlenir.

Üst düzey yönetici primleri ise; prim bazı, Şirket performansı ve bireysel performansa göre hesaplanmaktadır. Kriterler ile ilgili bilgiler aşağı özetlenmiştir:

- **Prim Bazı:** Prim Bazları, her yılbaşında güncellenmekte olup, yöneticilerin pozisyonlarının iş büyüklüğüne göre değişkenlik göstermektedir. Prim bazları güncellenirken piyasadaki üst yönetim prim politikaları göz önünde bulundurulur.
- **Şirket Performansı:** Şirket performansı, her yılbaşında Şirket'e verilen finansal ve operasyonel (pazar payı, ihracat, yurtdışı faaliyetler, verimlilik vb.) hedeflerin, dönem sonunda ölçülmesi ile elde edilmektedir. Şirket hedefleri belirlenirken, başarının sürdürülebilir olması, önceki yıllara göre iyileştirmeler içermesi önemle dikkate alınan prensiplerdir.
- **Bireysel Performans:** Bireysel performansın belirlenmesinde, Şirket hedefleri ile birlikte, çalışan, müşteri, süreç, teknoloji ve uzun vadeli strateji ile ilgili hedefler dikkate alınmaktadır. Bireysel performansın ölçülmesinde, Şirket performansı ile paralel şekilde, finansal alanların dışında da uzun vadeli sürdürülebilir iyileştirme prensibi gözetilmektedir.

Yukarıdaki esaslara göre belirlenen ve yıl içinde Üst Düzey Yönetici ve Yönetim Kurulu Üyeleri'ne ödenen toplam miktarlar, izleyen genel kurul toplantısında mevzuata uygun olarak ortakların bilgisine ve/veya onayına sunulur.

III) YILLIK FAALİYET RAPORU'NDAKİ HUSUSLAR (devamı)

D) Finansal Durum

a) Finansal duruma ve faaliyet sonuçlarına ilişkin Yönetim Organı'nın analizi ve değerlendirmesi, planlanan faaliyetlerin gerçekleşme derecesi, belirlenen stratejik hedefler karşısında Şirket'in durumu

2015 yılı ile karşılaştırmalı 2016 özet bilgiler aşağıdaki tabloda verilmiştir. Detaylı bilgiler ekte bulunan bağımsız denetim raporunda bulunmaktadır.

	2016 Yılına İlişkin Tutar (TL)	2015 Yılına İlişkin Tutar (TL)
Net satışlar	112.484.499	88.872.256
Yurtdışı satışları	18.612.142	14.619.121
Brüt kar	18.219.915	15.176.695
Faaliyet karı/(zararı)	20.605.601	13.689.277
Net dönem karı/(zararı)	18.505.860	12.441.825
FAVÖK	20.605.601	13.689.277
Finansal borçlar	-	-
Özkaynaklar	58.342.652	51.543.666
Varlıklar toplamı	78.012.903	71.578.714
Yatırımlar	3.797.316	5.406.897

b) Geçmiş yıllarla karşılaştırmalı olarak Şirket'in yıl içindeki satışları, verimliliği, gelir oluşturma kapasitesi, karlılığı ve borç/öz kaynak oranı ile Şirket faaliyetlerinin sonuçları hakkında fikir verecek diğer hususlara ilişkin bilgiler ve ileriye dönük beklentiler

(1) Satışlar:

Son iki yıla ait satış tutarları ürün bazında aşağıdaki gibi gerçekleşmiştir:

	2016 Yılına İlişkin Tutar (TL)	2015 Yılına İlişkin Tutar (TL)
Net satışlar	112.484.499	88.872.256
Servo Fren ve Anasilindir	112.484.499	88.872.256

Mamullerimiz yerli otomobil üreticilerine 45-60 gün, ihracat müşterilerine 30 ila 45 gün, yedek parça pazarına 30-45 gün vade ile satılmaktadır.

III) YILLIK FAALİYET RAPORU'NDAKİ HUSUSLAR (devamı)

D) Finansal Durum (devamı)

b) Geçmiş yıllarla karşılaştırmalı olarak Şirket'in yıl içindeki satışları, verimliliği, gelir oluşturma kapasitesi, karlılığı ve borç/öz kaynak oranı ile Şirket faaliyetlerinin sonuçları hakkında fikir verecek diğer hususlara ilişkin bilgiler ve ileriye dönük beklentiler (devamı)

Son iki yıla ait satış miktarları ürün bazında aşağıdaki gibi gerçekleşmiştir:

	2016 Yılına İlişkin Adetler	2015 Yılına İlişkin Adetler
Net satışlar	1.160.543	1.025.132
Servo Fren ve Anasilindir	1.000.299	866.269
Satış Sonrası Ürünler	22.760	22.511
Diğer	137.484	136.352

Son iki yıla ait ithalat ve ihracatla ilgili bilgiler aşağıdaki tabloda belirtilmiştir.

	İthalat (TL)	Maliyetler İçindeki Payı (%)	İhracat (TL)	Satışlar İçindeki Payı (%)
2015	32.564.370	44	14.619.121	16
2016	54.561.060	58	18.612.142	17

2015 yılında %16 seviyelerinde olan ihracatın satışlar içindeki payı 2016 yılında da aynı seviyelerde seyredip % 17 olarak gerçekleşmiştir. Şirket'imiz, Türkiye'de üretim yapan Ana otomotiv sanayi firmalarına satışını sürdürerek pazardaki yerini korumuştur.

III) YILLIK FAALİYET RAPORU'NDAKİ HUSUSLAR (devamı)

D) Finansal Durum (devamı)

b) Geçmiş yıllarla karşılaştırmalı olarak Şirket'in yıl içindeki satışları, verimliliği, gelir oluşturma kapasitesi, karlılığı ve borç/öz kaynak oranı ile Şirket faaliyetlerinin sonuçları hakkında fikir verecek diğer hususlara ilişkin bilgiler ve ileriye dönük beklentiler (devamı)

(2) Verimlilik:

Son iki yıla ait verimlilik oranları aşağıdaki gibi gerçekleşmiştir.

	2016	2015
Cari oran (Dönen varlıklar / Kısa vadeli borçlar)	3,74	3,26
Asit test oranı (Dönen varlıklar - Stoklar / Kısa vadeli borçlar)	3,36	2,98
Alacak devir hızı rasyosu (Kredili satışlar / Ortalama ticari alacaklar)	4,88	4,78
Alacakların ortalama tahsil süresi (Ortalama ticari alacaklar / Yıllık kredili satışlar *365)	75	76
Stok devir hızı (Satılan malın maliyeti / Ortalama stok)	16	9
Stoklar / Cari aktif	0,08	0,07
Stokların devir süresi (365/Stok devir hızı)	22	39
Aktif devir hızı (Net satışlar / Toplam aktifler)	1,44	1,24
Ticari borç devir hızı rasyosu (Yıllık kredili alımlar / Ortalama ticari borçlar)	9,16	5,87
Ticari borçların ortalama ödeme süresi (Ortalama ticari borçlar/ Yıllık kredili alımlar *365)	40	62

(3) Gelir oluşturma kapasitesi:

Ana ürünler bazında son iki yıla ait üretim verileri aşağıdaki tabloda gösterilmiştir.

	Servo Fren ve Anasilindir (Adet)	K.K.O. (%)
2015	866.269	67
2016	1.000.299	78

III) YILLIK FAALİYET RAPORU'NDAKİ HUSUSLAR (devamı)

D) Finansal Durum (devamı)

b) Geçmiş yıllarla karşılaştırmalı olarak Şirket'in yıl içindeki satışları, verimliliği, gelir oluşturma kapasitesi, karlılığı ve borç/öz kaynak oranı ile Şirket faaliyetlerinin sonuçları hakkında fikir verecek diğer hususlara ilişkin bilgiler ve ileriye dönük beklentiler (devamı)

(4) Karlılık:

Son iki yıla ait karlılık rasyoları aşağıdaki gibi gerçekleşmiştir.

	2016	2015
Brüt kar marjı (Brüt kar/Net satışlar)	0,16	0,17
Faaliyet karı marjı (Faaliyet karı/Net satışlar)	0,18	0,15
FAVÖK marjı (FAVÖK/Net satışlar)	0,18	0,15
Net dönem karı marjı (Net dönem karı / Net satışlar)	0,16	0,14
Özkaynak karlılığı (Net kar / Özkaynaklar)	0,32	0,24
Toplam aktif karlılığı (Net kar/ Toplam varlıklar)	0,24	0,17
Aktiflerin verimliliği (Dönem karı / Toplam aktif)	0,24	0,17
Aktif devir hızı (Net satışlar/Toplam varlıklar)	1,44	1,24

(5) Kaldıraç rasyoları (Borç/özkaynak oranı dahil):

Son iki yıla ait kaldıraç rasyoları aşağıdaki gibi gerçekleşmiştir.

	2016	2015
Toplam borçlar / Özkaynaklar	0,34	0,39
Toplam borçlar / Toplam aktifler	0,25	0,28
Kısa vadeli borçlar / Toplam aktifler	0,22	0,25
Uzun vadeli borçlar / Toplam aktifler	0,03	0,03
Finansal borçlar / Özkaynaklar	-	-
Özkaynaklar / Toplam aktifler	0,75	0,72
Faizleri karşılama rasyosu (FAVÖK / Faiz Giderleri)	-	-

(6) İleriye dönük beklentiler:

i) Genel ekonomik durum ile ilgili beklentiler:

IMF Dünya Ekonomik Görünüm Raporunda, Dünya için 2016 yılında büyüme oranı; 2015 yılına göre %0,1 daha düşük seyrederek %3,1 seviyelerinde gerçekleştiği belirtilmiştir.

Ayrıca hem Avrupa Birliği hem de Amerika'daki siyasal gelişmelerin ve beraberindeki belirsizliklerin ekonomik göstergeleri de etkilediğine işaret eden raporda; IMF'nin 2017 ve 2018 yıllarına yönelik küresel büyüme beklentileri sırasıyla yüzde 3,4 ve yüzde 3,6 olarak belirtilmiştir.

Gelişmiş ülkelerdeki 2016 yılı büyüme oranlarının geçmiş yıllara nazaran düşüş gösterdiğini kaydeden IMF, bu ülke grubuna yönelik olarak 2016 yılında %1,6 büyüme gerçekleştiğini; 2017 ve 2018 yıllarına ilişkin beklentilerin de sırasıyla yüzde 1,9 ve yüzde 2,0 olacağını belirtmiştir. Dolayısıyla, AB ekonomisinde büyüme beklenenin gerisinde kalmakta, yüksek işsizlik ve kamu borcu sorunları gündemdeki yerlerini korumaktadır.

III) YILLIK FAALİYET RAPORU'NDAKİ HUSUSLAR (devamı)

D) Finansal Durum (devamı)

b) Geçmiş yıllarla karşılaştırmalı olarak Şirket'in yıl içindeki satışları, verimliliği, gelir oluşturma kapasitesi, karlılığı ve borç/öz kaynak oranı ile Şirket faaliyetlerinin sonuçları hakkında fikir verecek diğer hususlara ilişkin bilgiler ve ileriye dönük beklentiler (devamı)

(6) İleriye dönük beklentiler (devamı):

(i) Genel ekonomik durum ile ilgili beklentiler (devamı):

Diğer taraftan, gelişmekte olan ülkelerde ise büyüme oranı 2016 yılı için yüzde 4,1 olarak gerçekleşmiştir. 2017 ve 2018 yıllarına ilişkin beklentiler ise sırasıyla yüzde 4,5 ve yüzde 4,8 olarak belirtilmiştir. Çin ekonomisindeki yavaşlamanın, bankacılık ve kredi piyasasındaki sorunların, ticaret ve finans aracılığıyla yakın çevresi ve dünya ekonomisine yayılma riskine işaret edilmiştir.

Türkiye'deki büyüme hızının 2016 yılı Ekim ayında açıklanan Orta Vadeli Programa göre, 2016 yılında %3,2 seviyesinde gerçekleşmesi beklenmektedir.

Merkez Bankası Başkanı Aralık ayında, 2017 yılı Para ve Kur Politikasını açıkladı. 2017 yılı için olduğu gibi 2018 yılı enflasyon hedefi de Orta Vadeli Program (OVP) hazırlık sürecinde Hükümet ile varılan mutabakata paralel olarak %5 olarak belirlenmiştir.

Ekim 2016 döneminde açıklanan Orta Vadeli Programa göre ekonomik göstergeler aşağıdaki tabloda verilmiştir.

	2015	2016 (1)	2017 (2)	2018 (2)	2019 (2)
BÜYÜME					
GSYH (Milyar Dolar, Cari Fiyatlarla)	720	726	756	815	884
Kişi Başına Milli Gelir (GSYH, Dolar)	9.257	9.243	9.529	10.164	10.926
GSYH Büyümesi (4)	4,0	3,2	4,4	5,0	5,0
İşsizlik Oranı (%)	10,3	10,5	10,2	10,1	9,8
Seyahat Gelirleri (Milyar Dolar)	26,6	18,6	23,5	27,0	27,7
Cari İşlemler Dengesi (Milyar Dolar)	-32,2	-31,3	-32,0	-31,7	-31,2
Cari İşlemler Dengesi / GSYH (%) (5)	-4,5	-4,3	-4,2	-3,9	-3,5
TÜFE Yıl Sonu % Değişme (6)	8,8	7,5	6,5	5,0	5,0

Not: (1) Gerçekleşme tahmini, (2) Program, (3) OECD tanımlı, (4) Sabit fiyatlarla yüzde değişim, (5) Toplam tasarruf-yatırım farkı ile cari açık arasındaki fark, milli gelir hesaplamalarında ihracat ve ithalat ağırlıklı döviz kuru kullanılmasından kaynaklanmaktadır (6) 2016-2019 dönemi rakamları Kalkınma Bakanlığı tahminidir.

ii) Şirket'in faaliyet gösterdiği sektörün geleceği hakkında beklentiler:

2016 yılında iç ve dış pazarlardaki talep artışları yerel üretime de yansımıştır. 2016 Ocak – Aralık döneminde, 2015 yılının aynı dönemine nazaran toplam üretim %9, otomobil üretimi ise %20 artış göstermiştir.

2016 yılında otomobil satışları önceki yıla göre %4,3 oranında artarak 756.938 adet olarak gerçekleşmiştir. İthal otomobil satışlarında %5 oranında artış mevcuttur. 2016 yılında 1.007.857 adetlik bir iç pazar satış adedi ile 2015 yılı ile aynı seviyelerde seyretmiştir.

III) YILLIK FAALİYET RAPORU'NDAKİ HUSUSLAR (devamı)

D) Finansal Durum (devamı)

b) Geçmiş yıllarla karşılaştırmalı olarak Şirket'in yıl içindeki satışları, verimliliği, gelir oluşturma kapasitesi, karlılığı ve borç/öz kaynak oranı ile Şirket faaliyetlerinin sonuçları hakkında fikir verecek diğer hususlara ilişkin bilgiler ve ileriye dönük beklentiler (devamı)

(6) İleriye dönük beklentiler (devamı):

iii) Şirket yönetiminin geleceğe yönelik tahmin ve beklentileri:

Şirket olarak mevcut bulunulan alanda üretim hacminin yapılan iş planları çerçevesinde 2016 yılı adetleri ve rakamları ile aynı seviyelerde gerçekleşeceği öngörülmektedir. Bursa Fabrikası olarak, Bosch grubunun belirlediği strateji doğrultusunda yerel pazar, kısmen Avrupa pazarı ve Rusya pazarı hedeflenmektedir. Mevcut beklentiler doğrultusunda kurulu kapasitenin öngörülen pazara cevap verme konusunda herhangi bir sıkıntısının olmadığı değerlendirilmektedir.

c) Şirket'in finansman kaynakları

Şirket'in kendi kaynakları haricinde finansman kaynağına ihtiyaç duyulduğunda ana ortağı olan Robert Bosch GmbH'nin yurtdışında bulunan finansman kuruluşundan uygun şartlarda kısa ve uzun vadeli kredi temin edilebilmektedir. Şirket'imizin herhangi bir borçlanma sorunu bulunmamakla beraber 31 Aralık 2016 tarihi itibarıyla kredi borcu yoktur.

d) Şirket'in sermayesinin karşılıksız kalıp kalmadığına veya borca batık olup olmadığına ilişkin tespit ve Yönetim Organı değerlendirmeleri

31 Aralık 2016 tarihi itibarıyla Şirket'in sermayesinin karşılıksız kalması gibi bir durum söz konusu değildir. Şirket, borca batık değildir.

e) İşletmenin finansal yapısını iyileştirmek için alınması düşünülen önlemler

Finansal tablo ve oranlardan görüleceği üzere Şirket'imizin finansal yapısı açısından herhangi bir risk söz konusu olmamakla beraber ileriye dönük yeni pazarlar hedeflenmektedir.

f) Şirket'in yatırım politikası

Şirket'imiz Robert Bosch GmbH gurubuna bağlı ve Bosch lisansı altında üretim yapmaktadır. Bu nedenle yatırımlarımız genellikle tevsi, modernizasyon, kapasite artırma ve ana üreticilerin yeni araç üretimine bağlı olarak talep ettikleri, projelere yönelik olarak gerçekleşmektedir.

Bu tür yatırımlarımız için Yatırım Teşvik Belgesi alınmaktadır.

g) Kar payı dağıtım politikasına ilişkin bilgiler ve kar dağıtım yapılmayacaksa gerekçesi ile dağıtılmayan karın nasıl kullanılacağına ilişkin öneri

Kurumsal Yönetim İlkeleri gereğince 2012 yılı ve izleyen yıllara ilişkin Şirket karına katılım konusunda Şirket'in Ana Sözleşmesi'nde imtiyaz bulunmamaktadır. Ana Sözleşme'nin Sermaye Piyasası Mevzuatına uygun olarak düzenlenen 29. ve 30. maddeleri dışında farklı bir kar dağıtım politikası izlenmemektedir. Elde edilen karın nasıl kullanılacağına ilişkin öneri raporun V. Bölümünde "Kar Dağıtım Önerisi ve Sonuç" kısmında belirtilmiştir.

III) YILLIK FAALİYET RAPORU'NDAKİ HUSUSLAR (devamı)

E) Riskler ve Yönetim Organı'nın Değerlendirmesi

(a) Operasyonel riskler

Şirket verileri, Seviyelendirilmiş Proses Denetimi kapsamında günlük olarak gözden geçirilerek değerlendirilir. Gerçekleşen performanslar ve iyileştirme aksiyonları, Bosch merkeze bağlı diğer lokasyonlarla da paylaşılarak organizasyonel öğrenme süreci sağlanır.

Tedarikçiden temin edilen malzemelerdeki kalite problemleri teşhis edildiğinde, sisteme kayıt edilen kalite problemi, ilgili tedarikçiye iletir. Sorunun çözümü ile ilgili Bosch merkezi birimleri gerekli aksiyonların alınmasını sağlar.

Şirket'imizin sürdürülebilir karlılığı önemlidir. Dolayısıyla Şirket içerisinde oluşabilecek hataların maliyetleri yakından takip edilip sürekli raporlanmaktadır. "Sıfır hata" tüm departmanlarımızın hedefidir.

Üretimde, önceden öngörülemeyen duruşlarla ilgili alınan aksiyonlar, arıza konularına göre yakından takip edilerek tekrar etmeyecek şekilde kalıcı çözümler getirilir. Bu doğrultuda muhtemel ürün kayıplarının en aza indirilmesi sağlanır.

Şirket'in stoklarının değeri, özellikle işletme sermayesinin yönetiminde önemli bir faktör olduğundan, her türlü stoklu malzeme ve ürünün yakından takibi sağlanır ve aylık raporlaması yapılır.

Üretimi ve müşteri siparişlerini aksatmayacak şekilde optimum parti büyüklükleri tespit edilerek, yan sanayi sipariş planlaması yapılır. Ayrıca, Şirket'imiz içerisindeki birimler-arası taşımaları en aza indirecek yerleşim düzenlerinin oluşturulması sağlanır. Buradaki amaç, lojistik maliyetlerinin en düşük seviyede tutulmasıdır.

Bosch yönetmelikleri gereği, fabrika güvenliği, çalışan sağlığı ve çevre koruma ile ilgili düzenli aralıklarla denetimler yapılmakta ve yönetim tarafından yakından takip edilerek gerekli aksiyonlar alınmaktadır. Bunun yanı sıra, Şirket'imizin tüm sabit kıymetleri sigortalanmıştır.

Fabrikamızda karşılaşılabilecek her türlü enerji ve su kesintisine karşı gerekli önlemler alınarak, üretimin kesintisiz devam etmesi garanti altına alınmıştır.

Müşteri için geliştirilen yeni projelerin her adımında gerekli kontroller ve onaylar sağlanır. Amaç, yeni geliştirilen projenin, planlanan süre ve maliyetler dahilinde başarı ile tamamlanmasıdır.

Şirket çalışanları, bizim en önemli kaynaklarımızdandır. Çalışanların motivasyonunu artırıcı sosyal aktiviteler, şirket içi rotasyonlar, çalışan memnuniyeti anketleri ve benzeri faaliyetler ile çalışanların işe bağlılığının artırılması hedeflenir. Bireysel gelişim görüşmeleri düzenlenir, çalışanların kariyer gelişimleri doğrultusunda eğitimler verilir. Çalışanların Şirket'imiz içerisinde güvenli çalışması için gerekli ortamlar yaratılır.

Yönetim kurulu üyelerinin görevleri esnasındaki kusurları ile şirkette sebep olacakları zarar, şirket sermayesinin %25'ini aşan bir bedelle sigorta edilir ve bu husus KAP'ta açıklanır. Söz konusu riski bertaraf etmek adına, Şirket ilgili maddede belirtilen koşullara uygun olarak Yönetici Sorumluluk Sigorta poliçesi yaptırmış olup, KAP'da gerekli açıklamayı yapmıştır.

III) YILLIK FAALİYET RAPORU'NDAKİ HUSUSLAR (devamı)

E) Riskler ve Yönetim Organı'nın Değerlendirmesi (devamı)

(b) Stratejik riskler

Yakın coğrafyamızdaki potansiyel pazarlara ürünlerimizi daha da fazla satabilmek amacıyla, fırsatlar ve müşteriler yakından takip edilmektedir. İşimizi büyütecek yeni iş projelerinin, müşterilerin ihtiyaç ve beklentileri doğrultusunda geliştirilmesi ve hayata geçirilmesi için gerekli çalışmalar yapılır.

Şirket'imizin çalıştığı ana araç üreticilerinin, sattığımız ürünlere dair beklentilerinin karşılanması Şirket'imiz için çok önemlidir.

2007 yılında kullanmaya başladığımız, SAP bazlı Bosch Referans Modeli (ERP) ile üretim, lojistik, finans ve kalite parametrelerinin takibi yapılmaktadır. Bu kapsamda, Türkiye'nin en büyük ana araç üreticileri ile kurduğumuz uzun süreli ve güvene dayalı ilişkinin sürekliliği için, ürünlerimizin müşterilerimizdeki takibi bu sistemle ve müşteri ziyaretleri ile yakından izlenmektedir. Türkiye'de çalıştığımız ana müşterilerin değerlendirmesine göre, Müşteri Hizmet Seviyesi (CSL) 2007 yılından itibaren en üst seviyede korunmaktadır.

Malzemelerin temin edildiği yan sanayilerin uzaklığına göre karşılaşılabilecek muhtemel riskler önceden belirlenerek, gerekli parametrelerle takip edilir. Acil durumlar için gerekli tedbirler problem yaşanmadan önce proaktif bir biçimde alınır.

Müşterilerimizin, işinin gereği olarak, çalıştığı tedarikçileri ile paylaştığı üretim bilgisi düzenli şekilde Şirket'imiz tarafından eşzamanlı olarak takip edilmektedir. Müşteri üretiminde değişiklik olması durumunda hızlı bir şekilde parça tedarikçilerine dönülerek gerekli sipariş değişikliklerinin yapılması sağlanır.

Satış organizasyonu tarafından müşterilere düzenli olarak yapılan ziyaretler sırasında elde edilen müşteri memnuniyeti geribildirimleri bir veri tabanına girilir ve gerekli iyileştirme aksiyonları başlatılır.

2012 yılında, küresel ölçekte Toyota Supplier Award for Superior Performance in Quality Ödülü (Kalitede Üstün Performansa Sahip Tedarikçi Ödülü) alınmıştır. Bosch Grubu içerisinde bu ödülü ilk alan, Şirket'imizdir. Ödül, sürdürülebilir kalite kriterleri göz önünde bulundurularak, son 3 yıllık dönem incelenerek verilmektedir.

Ayrıca Şirketimiz'e Ford Otosan firması tarafından 2014 yılı içerisinde 2013 yılına ilişkin olarak "The Gold Star Award-Highest Grade Supplier" ödülü verilmiştir.

Şirketimiz Tofaş firması tarafından da 2016 yılı içerisinde "A Performans" grubunda sıralanmıştır.

Bunlara ek olarak, şirketimiz Eylül 2015 ayında Bosch global yönetimi tarafından dünyadaki tüm Bosch üretim, tasarım ve ticari yerleşkeleri içerisinde "BOSCH KALİTE ÖDÜLÜ"ne (BOSCH QUALITY AWARD) layık görülmüştür.

Pazara girebilecek yeni rakiplere karşı, müşterilerimize sunduğumuz kalitede göstermiş olduğumuz üstün başarı ve performansımızı daha da artırmak, ana hedeflerimizden birisidir.

Her yılsonunda Şirket'in bir yıl sonraki hedefleri belirlenir ve bu hedeflerin gerçekleştirilmesi için her ay sonunda departmanlara indirgenmiş hedefler gözden geçirilir, alınması gereken düzeltici aksiyonlar alınır ve hedeflerin gerçekleştirilmesi sağlanır.

Otomotiv yan sanayinde rekabetçi kalabilmek için, müşterilerimize yeni, yüksek teknolojiye sahip ve rekabetçi ürünler sunabilmek Şirket'imizin her zaman en önemli konularından biri olarak kalacaktır ve çalışmalar bu yönde sürdürülecektir.

III) YILLIK FAALİYET RAPORU'NDAKİ HUSUSLAR (devamı)

E) Riskler ve Yönetim Organı'nın Değerlendirmesi

(c) Finansal riskler

Söz konusu riskler şirketin mali tablolarında detaylı olarak belirtilmiştir.

i) Likidite riski

Detaylı açıklamalar 31 Aralık 2016 bağımsız denetim raporunda yer almaktadır.

ii) Alacak (Kredi) riski

Şirket, vadeli satışlarından kaynaklanan ticari alacakları ve bankalarda tutulan mevduatları dolayısıyla alacak riskine maruz kalmaktadır. Şirketin müşterilerinin büyük bölümü finansal açıdan kuvvetli ana sanayiler ya da grup şirketlerinden oluşmaktadır. Şirket yönetimi müşterilerden alacakları ile ilgili alacak riskini her bir müşteri için ayrı ayrı olmak kaydıyla kredi limitleri belirlemektedir. Ayrıca Şirket Yönetimi düzenli olarak kredi limit ve vade aşımının kontrol edildiği düzenli toplantılar yapmaktadır. Bununla birlikte, şirketin yıllara göre tahsil edilemeyen alacak tutarına bakıldığında ve yukarıdaki sebepler dikkate alındığında, şirket yönetimi ticari alacaklarından oluşan alacak riskinin düşük olduğu görüşündedir.

iii) Piyasa riski (Faiz haddi / Kur)

Şirket'in 31 Aralık 2016 tarihi itibarıyla kredi borcu bulunmamaktadır.

(d) Global riskler

Ürünlerimizi sattığımız ana araç üreticilerinin, ürünlerinin büyük bir bölümü Avrupa pazarı müşterilerine gönderildiğinden, Avrupa pazarındaki daralmanın Şirket'imizin faaliyetlerine olumsuz etkisi olabilir. Bu nedenle, yakın coğrafyalarda potansiyeli yüksek ülkelerdeki otomotiv üreticileri ile iş fırsatlarının değerlendirilmesi ve hayata geçirilmesi yönünde çalışmalar sürmektedir.

Bosch Merkezin Acil Durum Eylem Planı'na göre, Şirket bazında olabilecek acil durum değerlendirmeleri yapılır ve gerekli aksiyonlar alınır. Küresel bazda benzer üretim yapan Bosch Şirketleri arasında, kaynakların kesintiye uğramaması ve müşteriye ürün sevkiyatının aksamaması için planlamalar yapılır ve gerektiğinde uygulamaya alınır.

III) YILLIK FAALİYET RAPORU'NDAKİ HUSUSLAR (devamı)

F) Kurumsal Yönetim İlkelerine Uyum Raporu

KURUMSAL YÖNETİM İLKELERİ

BÖLÜM I - KURUMSAL YÖNETİM İLKELERİNE UYUM BEYANI

Bosch Fren Sistemleri Sanayi ve Ticaret A.Ş. kurulduğundan bu yana yatırımcı çıkarlarının ve paydaş haklarının azami ölçüde korunmasına özen göstermekte olup Bosch Grubu'nun uzun yıllara dayanan kurumsal yönetim kültürüyle faaliyet göstermektedir. Şirket Sermaye Piyasası Kurulu'nun II-17.1 sayılı Kurumsal Yönetim Tebliği'nde belirtilen zorunlu ilkeleri eksiksiz olarak uygulamakta ve gönüllü ilkelere de kendi yönetim yapısıyla uyumlu hale getirecek şekilde bağlı kalmaya özen göstermektedir.

Bununla birlikte, Kurumsal Yönetim Tebliği'nde uygulanması zorunlu olmayan ve Şirket tarafından da uygulamaya alınmamış ilkeler aşağıda belirtilmiştir.

- (1.3.11) Ana sözleşmemizde genel kurul toplantılarının söz hakkı olmaksızın menfaat sahipleri ve medya dâhil kamuya açık olarak yapılmasına ilişkin bir hüküm bulunmamaktadır.
- (1.4.2) A ve B Grubu hisse senetlerine yönetim kurulu üyelerinin seçiminde imtiyaz hakkı tanınmıştır.
- (1.5.2) Azlık haklarının ana sözleşme ile sermayenin yirmide birinden daha düşük bir orana sahip olanlara da tanınmasına yönelik bir düzenleme yapılmamıştır.
- (4.2.5) Yönetim kurulu başkanı ile fabrika müdürü farklı kişilerdir ancak esas sözleşmemizde buna ilişkin bir düzenleme bulunmamaktadır.
- (4.3.9) Yönetim kurulunda kadın üye oranına ilişkin bir hedef belirlenmemiştir.
- (4.4.7) Yönetim kurulu üyelerinin şirket dışında başka görev veya görevler almasının belli kurallara bağlanıp sınırlandırılması söz konusu değildir.

BÖLÜM II – PAY SAHİPLERİ

2. 1 Yatırımcı İlişkileri Bölümü

Şirket'te yatırımcılar ile ilişkiler, Mali İşler Müdürlüğü bünyesinde bulunan Yatırımcı İlişkileri Bölümü tarafından yürütülmektedir. Bölümün yürüttüğü başlıca faaliyetler şunlardır:

a) Yatırımcılar ile Ortaklık arasında yapılan yazışmalar ile diğer bilgi ve belgelere ilişkin kayıtların sağlıklı, güvenli ve güncel olarak tutulmasını sağlamak.

b) Ortaklık pay sahiplerinin ortaklık ile ilgili yazılı bilgi taleplerini yanıtlamak.

c) Genel kurul toplantısı ile ilgili olarak pay sahiplerinin bilgi ve incelemesine sunulması gereken dokümanları hazırlamak ve genel kurul toplantısının ilgili mevzuata, ana sözleşmeye ve diğer ortaklık içi düzenlemelere uygun olarak yapılmasını sağlayacak tedbirleri almak.

ç) Kurumsal yönetim ve kamuyu aydınlatma ile ilgili her türlü husus da dahil olmak üzere sermaye piyasası mevzuatından kaynaklanan yükümlülüklerin yerine getirilmesini gözetmek ve izlemek.

Yatırımcı İlişkileri Bölümü, Şirket Fabrika Müdürü Metin Kartal'a bağlı olarak çalışmalarını yürütmektedir. Yatırımcı İlişkileri Bölüm Yöneticisi Füsun Köprülü Sevimli şirkette tam zamanlı yönetici olarak çalışmaktadır.

Bölüm 2016 yılına ilişkin faaliyetleri ile ilgili olarak hazırladığı raporu Yönetim Kurulu'na 16 Şubat 2017 tarihinde sunmuştur. 2016 yılı içerisinde şirkete yazılı ve sözlü bilgi talep eden 45 yatırımcımıza bilgi verilmiştir.

Yatırımcı İlişkileri Bölümü'nde görev alan şirket çalışanlarının SPK lisansları ve iletişim bilgileri aşağıdaki gibidir;

Adı Soyadı	Görevi	E-Posta Adresi	Lisans Belgesi Türü	Lisans Belge No
Füsun Köprülü Sevimli	Mali İşler Müdürü	fusun.sevimli@tr.bosch.com	SPF İleri Düzey Lisansı & SPF Kurumsal Yönetim Derecelendirme Lisansı	207202 & 701124
Burak Çankaya	Finansal Kontrolör	burak.cankaya@tr.bosch.com	SPF İleri Düzey Lisansı	204385
Seda Ünat	Finansal Kontrolör	seda.unat@tr.bosch.com	SPF İleri Düzey Lisansı & SPF Kurumsal Yönetim Derecelendirme Lisansı	210484 & 701568

Yatırımcı İlişkileri Bölümü telefon numarası 0 224 270 67 00; faks numarası ise 0 224 261 05 10'dur.

III) YILLIK FAALİYET RAPORU'NDAKİ HUSUSLAR (devamı)

F) Kurumsal Yönetim İlkelerine Uyum Raporu (devamı)

KURUMSAL YÖNETİM İLKELERİ (devamı)

2.2 Pay Sahiplerinin Bilgi Edinme Haklarının Kullanımı

Ortaklık organlarının yanı sıra Yatırımcı İlişkileri Bölümü, başta bilgi alma ve inceleme hakkı olmak üzere pay sahipliği haklarının korunması ve kullanılmasının kolaylaştırılmasında etkin rol oynar.

Dönem içinde pay sahiplerinden sunduğumuz ve açıkladığımız bilgiler dışında bir bilgi talebi gelmesi durumunda, söz konusu talepler Mali İşler Müdürlüğü sorumluluğunda olan Yatırımcı İlişkileri Bölümü tarafından ticari sır kapsamında olup olmadığı ve SPK mevzuatı açısından değerlendirilerek cevaplandırılmaktadır.

Pay sahipliği haklarının kullanımını etkileyebilecek nitelikteki bilgi ve açıklamalar güncel olarak Ortaklık'ın kurumsal İnternet sitesinde ve Kamuyu Aydınlatma Platformu'nda (KAP) yatırımcıların kullanımına sunulur.

Şirket finansal tabloları Türk Ticaret Kanunu (TTK) ve Sermaye Piyasası Kanunu ve yürürlükteki ilgili mevzuat hükümlerine uygun olarak denetlenir. Şirketin finansal tabloları bir bağımsız denetçi tarafından denetlenir. Bu denetçilerin görevleri ve sorumlulukları ilgili mevzuat hükümlerine uygun olarak belirlenir.

Şirket ana sözleşmesinde de belirtildiği üzere, ihtiyari olarak, zorunlu olarak atanması gereken bağımsız denetçiye ilaveten görev yapacak özel denetçiler de tayin edebilir. 2016 yılı içerisinde özel denetçi tayin talebi olmamıştır.

2.3 Genel Kurul Toplantıları

Dönem içinde, 2015 yılı faaliyetlerine ilişkin Olağan Genel Kurul Toplantısı yapılmıştır. Genel Kurul'da büyük ortak Robert Bosch GmbH vekâleten, Şenol Beşirli, ve Melsa Ararat Merrell asaleten temsil edilmiştir. Yatırımcıların olası sorularını yanıtlamak üzere iki yönetim kurulu üyesi, fabrika müdürü ve mali işler müdürü ile şirket denetçisi de hazır bulunmuştur. Diğer menfaat sahipleri ve medya toplantıya katılmamıştır. Ana sözleşmemizde bu yönde bir hüküm bulunmamaktadır.

Pay sahiplerinin Genel Kurul'lara katılımını kolaylaştırmak için 2015 yılı Genel Kurul Toplantısı elektronik ortamda da yapılmış ve toplam 250.000.000 adet hissenin 100 adedi elektronik ortamda asaleten temsil edilmiştir.

2015 yılı faaliyetleri ile ilgili yapılan Olağan Genel Kurul Toplantısına davet Türk Ticaret Kanunu (TTK), Sermaye Piyasası Kanunu ve Şirket Ana Sözleşmesi hükümlerine göre, Yönetim Kurulu'nca yapılmıştır. Genel Kurul'un yapılması için Yönetim Kurulu kararı alındığı anda Borsa İstanbul (KAP)'da açıklama yapılmış daha sonra yasal süresi içinde Elektronik Genel Kurul (MKK)'da açıklamalar yapılarak kamuoyu bilgilendirilmiştir. Ayrıca Genel Kurul toplantısından önce yasal süresi içinde Genel Kurul'un toplanacağı yer, gündem ve vekâletname örneği Türkiye Ticaret Sicili Gazetesi ("TTSG") nde yayımlanmıştır.

Şirketimizin ilgili döneme ait Bilânço, Gelir Tablosu ile Yönetim Kurulu ve Denetçi raporları Genel Kurul toplantı tarihinden önce yasal süresi içinde mali tablolar ve faaliyet raporu ile diğer bilgi ve belgeler Şirket merkezinde hisse senedi sahiplerinin tetkikine hazır bulundurulmaktadır. Ayrıca faaliyet raporuyla birlikte bağımsız denetimden geçmiş finansal tablolar KAP ve MKK'da hisse senedi sahiplerinin bilgisine sunulmaktadır.

Dönem içerisinde 2.650 TL tutarında bağış yapıldığı Genel Kurul Toplantısında ortakların bilgisine sunulmuştur. Ayrıca Genel Kurul Toplantısında 2016 yılı için tavan bağış miktarının 10.000 TL olabileceği belirlenmiştir.

III) YILLIK FAALİYET RAPORU'NDAKİ HUSUSLAR (devamı)

F) Kurumsal Yönetim İlkelerine Uyum Raporu (devamı)

KURUMSAL YÖNETİM İLKELERİ (devamı)

Yönetim kurulunda karar alınabilmesi için bağımsız yönetim kurulu üyelerinin çoğunluğunun olumlu oyunun arandığı ve olumsuz oy vermeleri nedeniyle kararın genel kurula bırakıldığı işlemlerin gündeme taşınması gibi bir durum bugüne kadar söz konusu olmamıştır.

2015 yılı Olağan Gelen Kurul'unda Yönetim Kurulu üyelerine, üst düzey yöneticilerine ve bunların eş ve ikinci dereceye kadar kan ve sıhri yakınlarına, şirket veya bağlı ortakları ile çıkar çatışmasına neden olabilecek nitelikte işlem yapabilmeleri ve/veya şirketin veya bağlı ortaklıklarının işletme konusuna giren ticari bir işlem türünden bir işlemi bizzat veya başkaları adına yapmaları ve bu nevi ticari işleri yapan şirketlerde sorumluluğu sınırsız ortak olmaları hususlarında gerçekleştirilen bir işlem olmadığı konusunda ortaklara bilgi verildi. Yönetim Kurulu üyeleri bakımından şirket konusuna giren işleri bizzat veya başkaları adına yapmaları ve bu nevi işleri yapan şirketlere sorumluluğu sınırsız ortak olabilmeleri ve diğer işleri yapabilmeleri hususunda SPK'nın zorunlu kurumsal yönetim ilkeleri ve TTK'nın 395. ve 396. Maddeleri gereğince izin verilmiştir.

2.4 Oy Hakları ve Azlık Hakları

Oy hakkının kullanılmasını zorlaştırıcı uygulamalardan kaçınılır. Sınır ötesi de dahil olmak üzere her pay sahibine oy hakkını en kolay ve uygun şekilde kullanma fırsatı sağlanır.

Ana sözleşme 8. maddesi ile "A" ve "B" Grubu hisse senetlerine 14.maddeye göre kullanılmak üzere 13. maddenin son paragrafında görüldüğü şekil ve surette, Yönetim Kurulu Üyelerinin seçiminde imtiyaz hakkı tanınmıştır.

Yönetim Kurulu üyelerinden biri "B" Grubu hissedarların göstereceği adaylar arasından ve ikisi ise "A" Grubu hissedarların göstereceği adaylar arasından ve Genel Kurul tarafından seçilir. Diğer adayların seçiminde herhangi bir imtiyaz bulunmamaktadır.

Şirket ana sözleşmesinde azlık paylarının yönetimde temsiline ilişkin bir hüküm bulunmamaktadır.

Ana sözleşmemizde azlık haklarının sermayenin yirmide birinden daha düşük bir orana sahip olanlara tanınmasına ilişkin bir hüküm bulunmamaktadır.

2.5 Kar Payı Hakkı

Şirket ana sözleşmesinde ve SPK mevzuatında kar dağıtımı ile ilgili açıklanan aşağıdaki bilgiler dışında farklı bir kar dağıtım politikası izlenmemektedir.

Şirketimizin kar dağıtım politikası internet sitesinde, faaliyet raporunda ve Genel Kurul'unda pay sahiplerinin ve kamuoyunun bilgisine sunulmaktadır.

SAFİ KARIN TESBİTİ VE DAĞITILMASI

Madde 29-

Şirketin umumi masrafları ile muhtelif amortisman gibi şirketçe ödenmesi ve ayrılması zaruri olan meblağlar ile Şirket Tüzel kişiliği tarafından ödenmesi zorunlu vergiler hesap senesi sonunda tesbit olunan gelirlerden düşüldükten sonra geriye kalan ve yıllık bilançoda görülen safi (net) kâr varsa geçmiş yıl zararlarının düşülmesinden sonra sırası ile aşağıda gösterilen şekilde tevzi olunur.

a) Türk Ticaret Kanunu gereği % 5 genel kanuni yedek akçe ayrılır.

b) Bakiyeden, Sermaye Piyasası Kurulu'nca saptanan oran ve miktarda "Birinci Temettü" ayrılır.

III) YILLIK FAALİYET RAPORU'NDAKİ HUSUSLAR (devamı)

F) Kurumsal Yönetim İlkelerine Uyum Raporu (devamı)

KURUMSAL YÖNETİM İLKELERİ (devamı)

- c) Safi kârdan a ve b bentlerinde belirtilen meblağlar düşüldükten sonra kalan kısmı Genel Kurul kısmen veya tamamen ikinci temettü hissesi olarak dağıtmaya, dönem sonu kâr olarak bilançoda bırakmaya, kanuni veya ihtiyari yedek akçelere ilave etmeye veya fevkalade yedek akçe olarak ayırmaya yetkilidir. Türk Ticaret Kanunu'nun ilgili hükümleri saklıdır.
- d) Pay sahipleriyle kara iştirak eden diğer kimselere dağıtılması kararlaştırılmış olan kısımdan ödenmiş sermayenin %5 'i oranında kar payı düşüldükten sonra bulunan tutarın onda biri Türk Ticaret Kanunu'nun ilgili hükümleri uyarınca genel kanuni yedek akçe olarak ayrılır.
- e) Genel Kurul'un yukarıda öngörüldüğü şekilde hissedarlara ikinci temettü olarak tevziine karar verdiği meblağın % 10'u kurucu intifa senedi maliklerine tahsis olunur.
- f) Yasa hükmü ile ayrılması gereken yedek akçeler ile Esas Sözleşme'de pay sahipleri için belirlenen birinci temettü nakden ve/veya hisse senedi biçiminde dağıtılmadıkça başka yedek akçe ayrılmasına, ertesi yıla kâr aktarılmasına, temettü dağıtımında imtiyazlı pay sahiplerine, katılma, kurucu ve adi intifa senedi sahiplerine, Yönetim Kurulu üyeleri ile, memur, müstahdem ve işçilere, çeşitli amaçlarla kurulmuş olan vakıflara ve bu gibi kişi ve/veya kurumlara kârdan pay dağıtılmasına karar verilemez.
- g) Temettü hesap dönemi itibariyle mevcut payların tümüne bunların ihraç ve ihtisap tarihleri dikkate alınmaksızın eşit olarak dağıtılır.
- h) Dağıtılmasına karar verilen karın dağıtım şekli ve zamanı, yönetim kurulunun bu konudaki teklifi üzerine genel kurulca kararlaştırılır. Bu esas sözleşme hükümlerine göre genel kurul tarafından verilen kar dağıtım kararı geri alınmaz.

TEMETTÜNÜN DAĞITIMI

Madde 30-

Temettünün hangi tarihlerde ödeneceğini, Sermaye Piyasası Kanunu ve ilgili Tebliğ hükümleri uyarınca Yönetim Kurulu'nun teklifi üzerine Genel Kurul tesbit ve tayin eder.

2015 yılı kar dağıtımına ilişkin Yönetim Kurulu tavsiye kararı KAP aracılığıyla duyurulmuş ve 2015 Olağan Genel Kurulu'nda aynen kabul edilmiştir.

Pay sahiplerine kar dağıtımını Nisan 2016 döneminde MKK aracılığıyla gerçekleştirilmiştir.

2.6 Payların Devri

Ana sözleşmemizde, pay sahiplerinin paylarını serbestçe devretmesini zorlaştırıcı uygulamalar ve pay devrini kısıtlayan hükümler mevcut değildir.

BÖLÜM III - KAMUYU AYDINLATMA VE ŞEFFAFLIK

3.1 Kurumsal İnternet Sitesi

Şirket'in kurumsal İnternet sitesinde; ilgili mevzuat uyarınca açıklanması zorunlu bilgilerin yanı sıra; ticaret sicili bilgileri, son durum itibarıyla ortaklık ve yönetim yapısı, imtiyazlı paylar hakkında detaylı bilgi, değişikliklerin yayınlandığı Türkiye Ticaret Sicili Gazeteleri'nin tarih ve sayısı ile birlikte Şirket ana sözleşmesinin son hali, özel durum açıklamaları, finansal raporlar, faaliyet raporları, izahnameler ve diğer kamuyu aydınlatma belgeleri, genel kurul toplantılarının gündemleri, katılanlar

III) YILLIK FAALİYET RAPORU'NDAKİ HUSUSLAR (devamı)

F) Kurumsal Yönetim İlkelerine Uyum Raporu (devamı)

KURUMSAL YÖNETİM İLKELERİ (devamı)

cetvelleri ve toplantı tutanakları, vekaleten oy kullanma formu, pay alım teklifi veya vekalet toplanmasında hazırlanan zorunlu bilgi formları ve benzeri formlar, kâr dağıtım politikası, bilgilendirme politikası yer alır. Bu kapsamda, en az son 5 yıllık bilgilere kurumsal internet sitemizde yer verilmektedir.

Sermaye piyasası mevzuatı uyarınca kamuya açıklanması gereken, özel durumlar ve finansal tablo bildirimleri KAP'ta açıklanır.

www.boschfren.com.tr adresinden Şirket internet adresine ulaşabilirsiniz.

3.2 Faaliyet Raporu

Yönetim kurulu, faaliyet raporunu kamuoyunun Şirketin faaliyetleri hakkında tam ve doğru bilgiye ulaşmasını sağlayacak ayrıntıda hazırlar.

İlgili mevzuatta ve kurumsal yönetim ilkelerinin diğer bölümlerinde belirtilen hususlara ek olarak yıllık faaliyet raporlarında;

- a) Yönetim kurulu üyeleri ve yöneticilerin Şirket dışında yürüttükleri görevler hakkında bilgiye ve yönetim kurulu üyelerinin bağımsızlığına ilişkin beyanlarına,
- b) Yönetim kurulu bünyesinde oluşturulan komitelerin üyeleri, toplanma sıklığı, yürütülen faaliyetleri de içerecek şekilde çalışma esaslarına ve komitelerin etkinliğine ilişkin yönetim kurulunun değerlendirmesine,
- c) Yönetim kurulunun yıl içerisindeki toplantı sayısına ve yönetim kurulu üyelerinin söz konusu toplantılara katılım durumuna,
- c) Şirket faaliyetlerini önemli derecede etkileyebilecek mevzuat değişiklikleri hakkında bilgiye,
- d) Şirket aleyhine açılan önemli davalar ve olası sonuçları hakkında bilgiye,
- e) Şirketin yatırım danışmanlığı ve derecelendirme gibi konularda hizmet aldığı kurumlarla arasındaki çıkar çatışmaları ve bu çıkar çatışmalarını önlemek için Şirket'çe alınan tedbirler hakkında bilgiye,
- f) Sermayeye doğrudan katılım oranının %5'i aştığı karşılıklı iştiraklere ilişkin bilgiye,
- g) Çalışanların sosyal hakları, mesleki eğitimi ile diğer toplumsal ve çevresel sonuç doğuran Şirket faaliyetlerine ilişkin kurumsal sosyal sorumluluk faaliyetleri hakkında bilgiye,

yer verilir.

BÖLÜM IV - MENFAAT SAHİPLERİ

4.1 Menfaat Sahiplerinin Bilgilendirilmesi

Menfaat sahipleri; Şirket'in hedeflerine ulaşmasında veya faaliyetlerinde ilgisi olan çalışanlar, alacaklılar, müşteriler, tedarikçiler, sendikalar, çeşitli sivil toplum kuruluşları gibi kişi, kurum veya çıkar gruplarıdır. Şirket, işlem ve faaliyetlerinde menfaat sahiplerinin ilgili mevzuat ve karşılıklı sözleşmelerle düzenlenen haklarını koruma altına alır. Menfaat sahiplerinin haklarının mevzuat ve karşılıklı sözleşmeler ile korunmadığı durumlarda, menfaat sahiplerinin çıkarları iyi niyet kuralları çerçevesinde ve şirket imkânları ölçüsünde korunur.

III) YILLIK FAALİYET RAPORU'NDAKİ HUSUSLAR (devamı)

F) Kurumsal Yönetim İlkelerine Uyum Raporu (devamı)

KURUMSAL YÖNETİM İLKELERİ (devamı)

Menfaat sahiplerinin mevzuat ve sözleşmelerle korunan haklarının ihlali halinde etkili ve süratli bir tazmin imkânı sağlanır. Şirket, ilgili mevzuat ile menfaat sahiplerine sağlanmış olan tazminat gibi mekanizmaların kullanılabilmesi için gerekli kolaylığı gösterir.

Menfaat sahipleri, haklarının korunması ile ilgili şirket politikaları ve prosedürleri hakkında Şirket'in kurumsal İnternet sitesi de kullanılmak suretiyle, e-posta,KAP ve MKK aracılığıyla yeterli bir şekilde bilgilendirilir.

Şirket, menfaat sahiplerinin Şirket'in ilgili mevzuata aykırı ve etik açıdan uygun olmayan işlemlerinin kurumsal yönetim komitesine veya denetimden sorumlu komiteye iletilmesi için Yatırımcı İlişkileri Bölümünü oluşturmuş ve ilgili çalışanları atamıştır.

Menfaat sahipleri arasında çıkar çatışmaları ortaya çıkması veya bir menfaat sahibinin birden fazla çıkar grubuna dahil olması durumunda; sahip olunan hakların korunması açısından mümkün olduğunca dengeli bir politika izlenir, her bir hakkın birbirinden bağımsız olarak korunması hedeflenir.

4.2 Menfaat Sahiplerinin Yönetime Katılımı

Menfaat sahiplerinin idari konulardaki iyileştirme çalışmalarına katılımı ve bu yönde aktif olarak fikirlerini beyan edebilecekleri ve değerlendirmelerde bulunabilecekleri uygulamalar işletme bünyesinde hazırlanmış prosedürlere bağlı olarak yürütülmektedir. Kaizen çalışmalarından, açık kapı toplantılarına kadar toplam kalite felsefesine dayanan ve verimliliği artırmayı hedefleyen, bu konuda gerek çalışanların, gerekse tedarikçi ve müşterilerin taleplerini yansıtılabildikleri sistematik toplantılar ve eğitim programları söz konusu olup, Toplam Kalite politikaları doğrultusunda yürütülmektedir.

Şirket internet sitesi yanı sıra, şirket içi iletişim için intranet uygulaması ve basılı yayın organı da söz konusudur.

Genel Bosch Grubu prensibi olan müşteri memnuniyetine Şirket'imizce de azami önem verilmektedir.

Tüm kurumsal paydaşlarla olduğu gibi tedarikçilerle çalışmada da uzun süreli, kalıcı ve güvenilir ilişkilerin kurulması amaçlanmaktadır. Tedarikçilerimiz de birer iş ortağı olarak görülmekte ve tedarikçi memnuniyeti de ön planda tutulmaktadır.

4.3 Şirketin İnsan Kaynakları Politikası

Fabrika Organizasyonu Görev ve Sorumlulukları

Çalışanlar ve temsilcileri ile ilişkileri yürütme görevi İnsan Kaynakları Müdürü'ndedir. "Bosch Fren Sistemleri Fabrika Organizasyonu Görev ve Sorumlulukları" prosedürü ile birlikte tüm çalışanların görev ve sorumlulukları belirlenmiştir.

Bu kapsamda İnsan Kaynakları Müdürü Sinan Salı direk Fabrika Müdürü'ne bağlı olarak çalışmaktadır.

İşe Alım ve Yerleştirme

Şirket olarak, stratejik hedeflere ulaşabilmek ve vizyonumuzu yaşatabilmek için İnsan Kaynakları "İşe Alım ve Yerleştirme" sürecinde amacımız, işin gerektirdiği nitelik ve yetkinliklere sahip, adayları "doğru işe doğru insan" prensibiyle değerlendirmektir. Personel İşe alma ilişkin ölçütleri ve süreci şirket içi dahili "İşe Alım ve Yerleştirme" prosedürüne uygun olarak gerçekleştirilmektedir.

III) YILLIK FAALİYET RAPORU'NDAKİ HUSUSLAR (devamı)

F) Kurumsal Yönetim İlkelerine Uyum Raporu (devamı)

KURUMSAL YÖNETİM İLKELERİ (devamı)

Ücretlendirme

Şirket'in ücretlendirme politikası kurumsal internet sitesinde yer almaktadır. Performans ve ödüllendirme kriterleri de söz konusu politikada bahsedilmiştir.

Sosyal İmkânlar

Şirket çalışanlarına değer verir ve çalışan memnuniyetine yönelik yan haklar sağlar. Bunu izlemek ve sürdürülebilir kılmak için iki yılda bir çalışan memnuniyeti anketi düzenler.

Dönem içerisinde çalışanlardan ayrımcılık konusunda herhangi bir şikayet gelmemiştir.

4.4 Etik Kurallar ve Sosyal Sorumluluk

Bosch Türkiye genelinde etik davranış kuralları Robert Bosch Türkiye Uyum Ofisi koordinasyonunda merkezi şirket yönetmeliğine göre yürütülmektedir.

Bosch Türkiye genelinde kurumsal sosyal sorumluluk çalışmaları, Robert Bosch Türkiye İletişim Departmanı liderliğinde şirket içi yönetmeliklere göre yürütülmektedir.

Şirket, sosyal sorumluluklarına karşı duyarlı olur; çevreye, tüketiciye, kamu sağlığına ilişkin düzenlemeler ile etik kurallara uyar. Şirket, uluslararası geçerliliğe sahip insan haklarına destek olur ve saygı gösterir. İrtikap ve rüşvet de dahil olmak üzere yolsuzluğun her türlüyle mücadele eder.

Şirketimiz ISO 14001 Çevre Yönetim Sistemi Sertifikasına sahiptir. İnsan ve çevre için tehlikelerin önlenmesi, iş güvenliği, çalışan sağlığı ve çevre koruma ile ilgili mevzuat ve diğer uygulanabilir kanunlar, yönetmelikler ve tüm gerekliliklere kesinlikle uyulması, her çalışmamızın görevidir. Bunun dışında, tehlikelerin tanımlanması, değerlendirilmesi ve uygun önlemlerin alınması da yönetimin görevidir. Şirketimiz Bursa Organize Sanayi Bölgesi sınırları içerisinde olup ön arıtmaya tabi tuttuğu yağlı atıksularını Organize Sanayi Bölgesi tarafından kurulan arıtma tesisi kanalına deşarj etmektedir. Ayrıca çevreye zararlı atıklarımız da kanuna uygun şekilde bertaraf edilmektedir.

Dönem içinde çevreye verilen zararlardan dolayı şirket aleyhine açılan bir dava bulunmamaktadır.

BÖLÜM IV - YÖNETİM KURULU

5.1 Yönetim Kurulunun Yapısı ve Oluşumu

Yönetim Kurulu, Genel Kurul tarafından ilgili mevzuat hükümleri uyarınca her durumda en az 6 üyeden oluşmak koşulu ile yönetim kurulu üyelerinin verimli ve yapıcı çalışmalar yapmalarına, hızlı ve rasyonel kararlar almalarına ve komitelerin oluşumuna ve çalışmalarını etkin bir şekilde organize etmelerine imkan sağlayacak şekilde belirlenir.

Yönetim kurulu üyelerinin çoğunluğu icrada görevli olmayan üyelere oluşur. İcrada görevli olmayan yönetim kurulu üyesi, üyelik haricinde şirkette başkaca herhangi bir idari görevi veya kendisine bağlı icrai mahiyette faaliyet gösteren bir birim bulunmayan ve şirketin günlük iş akışına ve olağan faaliyetlerine müdahil olmayan kişidir.

İcrada görevli olmayan yönetim kurulu üyeleri içerisinde, görevlerini hiçbir etki altında kalmaksızın yapabilme niteliğine sahip bağımsız üyeler bulunur. Yönetim kurulu içerisindeki bağımsız üye sayısı toplam üye sayısının üçte birinden az olamaz. Bağımsız üye sayısının hesaplanmasında küsuratlar izleyen tam sayı olarak dikkate alınır. Her durumda, bağımsız üye sayısı ikiden az olamaz.

III) YILLIK FAALİYET RAPORU'NDAKİ HUSUSLAR (devamı)

F) Kurumsal Yönetim İlkelerine Uyum Raporu (devamı)

KURUMSAL YÖNETİM İLKELERİ (devamı)

Yönetim kurulu üyelerinin şirket dışında başka görev veya görevler alması belli kurallara bağlanıp sınırlandırılması söz konusu olmamıştır.

Yönetim kurulu üye adaylarımızın seçimi, şirketimizin stratejik ihtiyaçları, adayın mesleki uzmanlığı, deneyim ve yetkinliklerine göre objektif bir şekilde yapılmakta olup hali hazırda yönetim kurulumuzda kadın üye bulunmamaktadır. Yönetim kurulunda kadın üye oranına ilişkin bir hedef belirlenmemiştir.

Bağımsız yönetim kurulu üyelerinin görev süresi üç yıla kadar olup, tekrar aday gösterilerek seçilmeleri mümkündür. Şirketin yönetim kurulunda son on yıl içerisinde altı yıldan fazla yönetim kurulu üyeliği yapmış bir kişi, yönetim kuruluna bağımsız üye olarak atanamaz. Bu maddede yer alan bağımsız üyelerin atanma usullerine ve ehliyeteye ilişkin yürürlükte olan Sermaye Piyasası'nın ilgili mevzuat hükümleri uygulanacaktır.

Şirket, Yönetim Kurulu tarafından idare ve temsil olunur.

Yönetim Kurulu üyelerinden biri "B" Grubu hissedarların göstereceği adaylar arasından ve ikisi ise "A" Grubu hissedarların göstereceği adaylar arasından ve Genel Kurul tarafından seçilir. Diğer adayların seçiminde herhangi bir imtiyaz bulunmamaktadır.

Genel Kurul, Yönetim Kurulu üye sayısını tesbit ettikten sonra, "A" ve "B" Grubu hisse senedi malikleri, kendi Yönetim Kurulu aday namzetlerini belirlerler.

Bu belirleme, Genel Kurula katılan "A" ve "B" Grubu hisse senedi maliklerinin kendi aralarında ayrı ayrı ve çoğunlukla verecekleri kararlarla yapılır.

"A" ve "B" Grubu hisse senedi maliklerinin aday namzetlerini belirlememesi halinde boş kalan kontenjan Genel Kurul tarafından seçilecek üyelerle tamamlanır.

Yönetim Kurulu üyelerinin görev süresi üç yıla kadardır. Yeniden seçilmeleri mümkündür.

Genel Kurul, Yönetim Kurulu üyelerini her zaman azledebilir.

Türk Ticaret Kanununun ilgili maddelerinde sayılı hallerden herhangi birinin mevcudiyeti sebebiyle, üyeliklerden birinin açılması halinde Yönetim Kurulunun kalan üyeleri, Türk Ticaret Kanununun ilgili hükümlerine göre yerine yeni üyeyi seçer.

Yönetim Kurulu'na muvakkaten seçilen yeni üyenin görev süresi, yerini aldığı üyenin kalan süresi kadardır.

Açılan üyeliklerin Yönetim Kurulunca tayin ve tespitinde 13.maddedeki şartlar ve ilgili mevzuat esas alınır. Bu şekilde seçilen üye, ilk Genel Kurul toplantısına kadar vazife yapar ve asaleti Genel Kurulun tasvibine bağlıdır.

Yıllık olağan Genel Kurul toplantısını takip eden ilk Yönetim Kurulu toplantısında üyeler aralarında bir Başkan bulunmadığı zamanlar ona vekalet etmek üzere bir Başkan Vekili seçerler. Süresi dolmuş bulunan Başkan ve Başkan Vekili'nin tekrar seçilmesi mümkündür.

Yönetim kurulu, görevlerini etkin olarak yerine getirebileceği sıklıkta toplanır. Yönetim kurulu başkanı, diğer yönetim kurulu üyeleri ve icra başkanı/genel müdür ile görüşerek yönetim kurulu toplantılarının gündemini belirler. Üyeler her toplantıya katılmaya ve toplantılarda görüş bildirmeye özen gösterir. Elektronik ortamda yönetim kurulu toplantısı yapılmasına imkan sağlanır.

Şirketin Yönetim Kurulu ile ilgili bilgilere raporun III.A.e.1. bölümünde detaylı olarak yer verilmiştir.

İcra başkanı/genel müdür komitelerde görev alamaz.

Şirketin Yönetim Kurulu Üyelerinin özgeçmişlerine, görev sürelerine ve görev dağılımlarına ilişkin bilgilere faaliyet raporunun A. e maddesinde yer verilmiştir.

Yönetim kurulu başkanı ve icra kurulu başkanı/fabrika müdürü farklı kişilerdir.

III) YILLIK FAALİYET RAPORU'NDAKİ HUSUSLAR (devamı)

F) Kurumsal Yönetim İlkelerine Uyum Raporu (devamı)

KURUMSAL YÖNETİM İLKELERİ (devamı)

Dönem içinde bağımsız yönetim kurulu üyelerimizin bağımsızlıklarını ortadan kaldıran bir durum ortaya çıkmamıştır. İlgili bağımsız üyelerin bağımsızlık beyanlarına faaliyet raporunun A.e maddesinde yer verilmiştir.

Şirket tarafından yönetim kurulu üyeleri için getirilmiş bir yasak söz konusu olmamakla beraber yönetim kurulu üyelerinin şirket dışındaki görevleri faaliyet raporunun A.f maddesinde açıklanmıştır.

5.2 Yönetim Kurulunun Faaliyet Esasları

Yönetim Kurulu toplantılarının gündemi, şirket ana sözleşmesinde, alınan kararların yönetim kurulu kararına bağlanmasını emrettiği hususların, ilgili birimlerce şirket üst yönetimi ve Yönetim Kurulu üyelerine bildirilmesiyle belirlenmektedir.

Şirket Yönetim Kurulunda görüşülmesi istenen konular, Mali İşler Müdürlüğü bünyesinde toplanıp bir araya getirilerek gündemler oluşturulmuştur. Yönetim Kurulu üyelerinin bilgilendirilmesi ve iletişimin sağlanması amacıyla 2016 yılı itibariyle şirketimiz Mali İşler Müdürü görev yapmıştır.

Yönetim Kurulu, işlerin gerektirdiği ölçüde ve her halükarda, kanun ve şirket ana sözleşmesinde belirlenen asgari nisaplara göre toplanmakta ve karar almaktadır. Herhangi bir üyenin ağırlıklı oy veya olumsuz veto hakkı yoktur.

Yönetim Kurulu toplantılarında son dönemlerde muhalefet ya da farklı görüş beyan edilmediğinden bu konuda kamuya herhangi bir açıklama yapılmamıştır.

Yönetim Kurulu'nun Faaliyet Esasları aşağıdaki gibidir;

- Yönetim kurulu, faaliyetlerini şeffaf, hesap verebilir, adil ve sorumlu bir şekilde yürütür.
- Yönetim kurulu üyeleri arasında görev dağılımı varsa, yönetim kurulu üyelerinin görev ve yetkileri faaliyet raporunda açıklanır.
- Yönetim kurulu; ilgili yönetim kurulu komitelerinin görüşünü de dikkate alarak, başta pay sahipleri olmak üzere şirketin menfaat sahiplerini etkileyebilecek olan risklerin etkilerini en aza indirebilecek risk yönetim ve bilgi sistemleri ve süreçlerini de içerecek şekilde iç kontrol sistemlerini oluşturur.
- Yönetim kurulu, yılda en az bir kez risk yönetimi ve iç kontrol sistemlerinin etkinliğini gözden geçirir. İç denetim sisteminin işleyişi ve etkinliği hakkında faaliyet raporunda bilgi verilir.
- Yönetim kurulu başkanı ile icra başkanı/genel müdürün yetkilerinin net bir biçimde ayrıştırılması ve bu ayrımın yazılı olarak esas sözleşmede ifade edilmesi esastır. Şirkette hiç kimse tek başına sınırsız karar verme yetkisi ile donatılmamalıdır.
- Yönetim kurulu başkanı ve icra başkanı/genel müdürün aynı kişi olmasına karar verilmesi durumunda, bu durum gerekçesi ile birlikte KAP'ta açıklanır.
- Yönetim kurulu, şirket ile pay sahipleri arasında etkin iletişimin sağlanmasında, yaşanabilecek anlaşmazlıkların giderilmesinde ve çözüme ulaştırılmasında öncü rol oynar ve bu amaca yönelik olarak kurumsal yönetim komitesi ve Yatırımcı İlişkileri Bölümü ile yakın işbirliği içerisinde olur.
- Yönetim kurulu üyelerinin görevleri esnasındaki kusurları ile şirkette sebep olacakları zarar, şirket sermayesinin %25'ini aşan bir bedelle sigorta edilir ve bu husus KAP'ta açıklanır. Söz konusu riski bertaraf etmek adına, Şirket ilgili maddede belirtilen koşullara uygun olarak Yönetici Sorumluluk Sigorta poliçesi yaptırmış olup, KAP'da gerekli açıklamayı yapmıştır.

2016 yılı içerisinde 13 adet Yönetim Kurulu Kararı alınmıştır. Bu kararlar, şirket ana sözleşmesinin 18. maddesi ve ilgili mevzuat hükümleri uyarınca, Yönetim Kurulu Başkanı'nın görev yerinin yurtdışında olması sebebiyle yönetim kurulu üyelerinin hepsi fiziken bir araya gelmeksizin, telekonferans kanalıyla ve yönetim kurulu üyelerinin yazılı onayları alınarak yapılmıştır.

III) YILLIK FAALİYET RAPORU'NDAKİ HUSUSLAR (devamı)

F) Kurumsal Yönetim İlkelerine Uyum Raporu (devamı)

KURUMSAL YÖNETİM İLKELERİ (devamı)

5.3 Yönetim Kurulunun Bünyesinde Oluşturulan Komitelerin Sayı, Yapı ve Bağımsızlığı

Şirketin Yönetim Kurulu'nda oluşturulan komiteler, komitelerin başkan, üyeleri ve nitelikleri faaliyet raporunun III.A.e maddesinde belirtilmiştir. Yönetim Kurulu bünyesinde oluşturulan komitelerin çalışma esasları belirlenmiş olup ilgili birimlerce takibine ilişkin düzenlemeler sağlanmıştır.

İlgili Tebliğ doğrultusunda, mali konuların takibi, periyodik mali tablo ve dipnotlarının incelenmesi, Kurumsal Yönetim İlkelerinde belirtildiği çerçevede gerekli çalışmaların yapılması ve Bağımsız Dış Denetim Raporu'nun incelenmesi suretiyle, mevcut bilgilere dayanarak mali sonuçlara ilişkin değerlendirmelerini Yönetim Kurulu'na sunmak üzere Denetimden Sorumlu Komite oluşturulmuştur.

Sermaye Piyasası Kurulu Seri II No. 17.1 sayılı Kurumsal Yönetim Tebliği kapsamında şirketimizde Denetimden Sorumlu Komite, Kurumsal Yönetim Komitesi ve Riskin Erken Saptanması Komitesi oluşturulmuş olup komiteler, çalışma esaslarında belirtilen işleyiş çerçevesinde yönetim kuruluna destek olmak üzere faaliyet göstermektedir.

Denetimden Sorumlu Komite 2016 yılında toplam altı toplantı gerçekleştirmiştir. Bu toplantılarda finansal tabloların hazırlanmasına yönelik çalışmalar gözden geçirilmiş, bağımsız denetim şirketinin seçimi konusunda değerlendirme yapılmış, ayrıca yılın ilk toplantısında bir önceki yıla ait finansal tabloların denetimini gerçekleştiren bağımsız denetim şirketiyle bir araya gelinerek denetim sürecinin etkinliği hakkında görüşme yapılmıştır.

Toplam dört toplantı gerçekleştiren Kurumsal Yönetim Komitesi, bu toplantılarda olağan genel kurul toplantısı hazırlıkları konusunda görüşmeler yapmış, ücretlendirme politikası gözden geçirilerek prim ile ilgili öneri, bütçe ve ABD'de Volkswagen araçlardaki emisyon ihlali başta olmak üzere global riskler görüşülmüştür. Ayrıca 6736 Sayılı Bazı Alacakların Yeniden Yapılandırılmasına ilişkin kanuna istinaden vergi cezalarının yeniden yapılandırılması konusu değerlendirilerek, yönetim kuruluna görüş bildiriminde bulunulmuştur.

Toplam altı toplantı gerçekleştiren Riskin Erken Saptanması Komitesi, yönetim tarafından hazırlanan periyodik raporları inceleyerek faaliyetlerin yıllık program kapsamında gerçekleşmesini değerlendirmiş, gereken durumlarda alınabilecek tedbirler tartışmıştır.

Kurumsal Yönetim Tebliği uyarınca komitelerin en az iki kişiden oluşması, üyelerin çoğunluğunun icrada görevli olmayan üyelerden olması ve komite başkanının bağımsız üyeler arasından seçilmesi gerektiğinden, Şirketimizin toplam iki üyeden oluşan bağımsız üyeleri birden fazla komitede görev almaktadırlar.

5.4 Risk Yönetimi ve İç Kontrol Mekanizması

Şirketimizin büyük ortağı ROBERT BOSCH GmbH olması nedeniyle Bosch'un tüm Dünyada uyguladığı iç kontrol prosedürü mevcut olup bu uygulanmaktadır. Ayrıca bağımsız denetim şirketi de bu konuda inceleme yapmakta ve rapor vermektedir. İç kontrol sistemi ve iç denetim faaliyetlerinin çalışmasına ilişkin Yönetim Organı'nın görüşüne raporun Ç.b. kısmında yer verilmiştir.

III) YILLIK FAALİYET RAPORU'NDAKİ HUSUSLAR (devamı)

F) Kurumsal Yönetim İlkelerine Uyum Raporu (devamı)

KURUMSAL YÖNETİM İLKELERİ (devamı)

5.5 Şirketin Stratejik Hedefleri

Şirketimizin stratejik hedefleri bağlı bulunduğumuz Bosch Grubu ilgili ana birimi tarafından oluşturulmaktadır. Bosch Grubu şirketleri 1 yıllık stratejik plan dönemleri ile çalışmaktadır. Bu kapsamda Bosch Grubu ilgili ana birim yöneticileri her yıl çevre, pazar ve rakip analizleri yaparak ana stratejileri belirler. Bosch Grubu tarafından oluşturulan stratejik hedefler Yönetim Kurulu Başkanı tarafından onaylanır.

Her yıl iş planları bu stratejilere ilişkin aksiyon planları göz önüne alınarak hazırlanır. Hazırlanan iş planları bütçe toplantısında paylaşılır. Stratejiler, bu stratejilerin uygulanması ve şirket performansı, şirket iş planının bir parçası olarak yıl içerisinde düzenli olarak her ay gözden geçirilir ve hedeflere ulaşma derecesi incelenir. 2016 yılında Şirketimiz stratejik hedeflerine ulaşmıştır.

Yıllık hazırlanmış olan iş planları, yıl içerisinde 4 kez revize edilir.

5.6 Mali Haklar

Şirketimizde Yönetim Kurulu Üyeleri ve Üst Düzey Yöneticileri için Ücret Politikası belirlenmiş ve Şirket'in internet sayfasında pay sahiplerine duyurulmuştur.

Bu ücret politikası gereğince Yönetim Kurulu üyelerine sağlanan haklar Genel Kurul'da kararlaştırılmaktadır. 30 Mart 2016 tarihinde yapılan Genel Kurul'da Yönetim Kurulu Bağımsız Yönetim Kurulu üyeleri haricindeki Yönetim Kurulu üyelerine herhangi bir ücret ödenmemesine karar verilmiştir.

Faaliyet dönemi içerisinde Yönetim Kurulu Üyelerine ve üst düzey yöneticilerine sağlanan mali haklar toplu olarak faaliyet raporunun 3.b maddesinde açıklanmıştır.

Şirket herhangi bir Yönetim Kurulu Üyesine ve üst düzey yöneticilerine borç veya lehine kefalet gibi teminatlar vermemiş, kredi ve üçüncü bir kişi aracılığıyla şahsi kredi adı altında kredi kullandırmamıştır.

G) Diğer Hususlar

(a) Finansal tablolarda yer almayan ancak kullanıcılar için faydalı olacak diğer hususlar

Yoktur.

(b) Hesap döneminin kapanmasından ilgili finansal tabloların görüşüleceği genel kurul toplantı tarihine kadar geçen sürede meydana gelen önemli olaylar

Yoktur.

IV) FİNANSAL TABLOLAR

2016 yılına ilişkin Finansal tablolar, ekte sunulmuştur.

V) KAR DAĞITIM ÖNERİSİ VE SONUÇ

Kar dağıtımı yapılıp, yapılamayacağı; yapılmayacaksa karın nasıl kullanılacağı; yapılacaksa hesaplamının detayları; ilgi mevzuatlara uygun olarak hazırlanacak ve uygun tarihte kamuoyu ile KAP aracılığıyla paylaşılacak olan Genel Kurul Çağrısı içinde yer alan Yönetim Kurulu'nun Kar Dağıtımına İlişkin Önerisi aracılığıyla hissedarlarmıza bildirilecektir.

Saygılarımızla,

BOSCH FREN SİSTEMLERİ
SANAYİ VE TİCARET ANONİM ŞİRKETİ
YÖNETİM KURULU

BOSCH FREN SİSTEMLERİ SANAYİ VE TİCARET A.Ş.

**1 OCAK - 31 ARALIK 2016 HESAP DÖNEMİNE AİT
FİNANSAL TABLOLAR VE
BAĞIMSIZ DENETÇİ RAPORU**

BOSCH FREN SİSTEMLERİ SANAYİ VE TİCARET A.Ş.

1 OCAK - 31 ARALIK 2016 HESAP DÖNEMİNE AİT FİNANSAL TABLOLAR

İÇİNDEKİLER	SAYFA
FİNANSAL DURUM TABLOLARI (BİLANÇOLAR)	1-2
KAR VEYA ZARAR VE DİĞER KAPSAMLI GELİR TABLOLARI.....	3
ÖZKAYNAKLAR DEĞİŞİM TABLOLARI	4
NAKİT AKIŞ TABLOLARI.....	5
FİNANSAL TABLOLARA İLİŞKİN AÇIKLAYICI DİPNOTLAR.....	6-50
DİPNOT 1 ŞİRKET'İN ORGANİZASYONU VE FAALİYET KONUSU	6
DİPNOT 2 FİNANSAL TABLOLARIN SUNUMUNA İLİŞKİN ESASLAR	6-18
DİPNOT 3 NAKİT VE NAKİT BENZERİ KALEMLER.....	19
DİPNOT 4 İLİŞKİLİ TARAF AÇIKLAMALARI	19-23
DİPNOT 5 TİCARİ ALACAKLAR VE BORÇLAR	23-24
DİPNOT 6 DİĞER ALACAKLAR VE BORÇLAR	24
DİPNOT 7 STOKLAR	25
DİPNOT 8 PEŞİN ÖDENMİŞ GİDERLER.....	25
DİPNOT 9 MADDİ DURAN VARLIKLAR	26-27
DİPNOT 10 MADDİ OLMAYAN DURAN VARLIKLAR	28
DİPNOT 11 KİRALAMA İŞLEMLERİ.....	28
DİPNOT 12 DEVLET TEŞVİK VE YARDIMLARI.....	28
DİPNOT 13 KARŞILIKLAR, KOŞULLU VARLIKLAR VE BORÇLAR	29-30
DİPNOT 14 ÇALIŞANLARA SAĞLANAN FAYDALAR	31-32
DİPNOT 15 DİĞER VARLIKLAR VE YÜKÜMLÜLÜKLER.....	32
DİPNOT 16 SERMAYE, YEDEKLER VE DİĞER ÖZKAYNAK KALEMLERİ	33-35
DİPNOT 17 HASILAT.....	36
DİPNOT 18 GENEL YÖNETİM GİDERLERİ VE PAZARLAMA GİDERLERİ.....	36-37
DİPNOT 19 NİTELİKLERE GÖRE GİDERLER.....	37
DİPNOT 20 ESAS FAALİYETLERDEN DİĞER GELİRLER VE GİDERLER	38
DİPNOT 21 FİNANSMAN GELİRLERİ VE GİDERLERİ.....	38
DİPNOT 22 DİĞER KAPSAMLI GELİR UNLARININ ANALİZİ.....	38
DİPNOT 23 GELİR VERGİLERİ (ERTELENMİŞ VERGİ VARLIK VE YÜKÜMLÜLÜKLERİ DAHİL)	39-42
DİPNOT 24 PAY BAŞINA (KAYIP)/KAZANÇ.....	42
DİPNOT 25 SİGORTA SÖZLEŞMELERİ	42
DİPNOT 26 KUR DEĞİŞİMİNİN ETKİLERİ.....	43
DİPNOT 27 YÜKSEK ENFLASYONLU EKONOMİDE RAPORLAMA	43
DİPNOT 28 FİNANSAL ARAÇLARDAN KAYNAKLANAN RİSKLERİN NİTELİĞİ VE DÜZEYİ	43-49
DİPNOT 29 FİNANSAL ARAÇLAR (GERÇEĞE UYGUN DEĞER AÇIKLAMALARI VE FİNANSAL RİSKTEN KORUNMA MUHASEBESİ ÇERÇEVESİNDEKİ AÇIKLAMALAR).....	50

BOSCH FREN SİSTEMLERİ SANAYİ VE TİCARET A.Ş.

31 ARALIK 2016 ve 31 ARALIK 2015 TARİHLİ FİNANSAL DURUM TABLOLARI

(Tutarlar, aksi belirtilmedikçe, Türk Lirası ("TL") olarak gösterilmiştir.)

	Dipnot referansı	31 Aralık 2016	Yeniden düzenlenmiş(*) 31 Aralık 2015
VARLIKLAR			
Dönen varlıklar		63.950.952	57.591.586
Nakit ve nakit benzerleri	3	29.369.202	29.372.649
Ticari alacaklar			
- İlişkili taraflardan alacaklar	4	2.871.171	2.936.532
- Diğer ticari alacaklar	5	22.515.050	17.810.836
Stoklar	7	6.536.504	4.936.293
Peşin ödenmiş giderler	8	1.992.298	1.782.121
Diğer dönen varlıklar	15	666.727	753.155
Duran varlıklar		14.061.951	13.987.128
Diğer alacaklar	6	1.071	3.644
Maddi duran varlıklar	9	13.225.080	13.403.037
Maddi olmayan duran varlıklar	10	192.178	86.024
Ertelenmiş vergi varlığı	23	643.622	494.423
TOPLAM VARLIKLAR		78.012.903	71.578.714

(*) Dipnot 2.4'te açıklanmıştır.

1 Ocak - 31 Aralık 2016 hesap dönemine ait finansal tablolar yayınlanmak üzere Yönetim Kurulu'nun 27 Şubat 2017 tarihli toplantısında onaylanmış ve Yönetim Kurulu adına Fabrika Müdürü ve Yönetim Kurulu Üyesi Metin Kartal ile Mali İşler Müdürü Füsun Sevimli Köprülü tarafından imzalanmıştır.

Takip eden dipnotlar finansal tabloların tamamlayıcı parçasını oluştururlar.

BOSCH FREN SİSTEMLERİ SANAYİ VE TİCARET A.Ş.**31 ARALIK 2016 ve 31 ARALIK 2015 TARİHLİ FİNANSAL DURUM TABLOLARI**

(Tutarlar, aksi belirtilmedikçe, Türk Lirası ("TL") olarak gösterilmiştir.)

	Dipnot referansı	31 Aralık 2016	Yeniden düzenlenmiş(*) 31 Aralık 2015
KAYNAKLAR			
Kısa vadeli yükümlülükler		17.077.757	17.664.597
Ticari borçlar			
- İlişkili taraflara borçlar	4	4.253.516	4.866.150
- Diğer ticari borçlar	5	6.637.148	4.830.613
Diğer borçlar	6	255.579	178.803
Dönem karı vergi yükümlülüğü	23	946.347	686.458
Kısa vadeli karşılıklar			
- Çalışanlara sağlanan faydalara ilişkin kısa vadeli karşılıklar	13,14	1.719.198	1.299.642
- Diğer kısa vadeli karşılıklar	13	1.037.182	3.627.675
Diğer kısa vadeli yükümlülükler	15	2.228.787	2.175.256
Uzun vadeli yükümlülükler		2.592.494	2.370.451
Çalışanlara sağlanan faydalara ilişkin uzun vadeli karşılıklar	14	2.592.494	2.370.451
ÖZKAYNAKLAR			
Ana ortaklığa ait özkaynaklar		58.342.652	51.543.666
Ödenmiş sermaye	16	2.500.000	2.500.000
Sermaye düzeltme farkları	16	28.136.683	28.136.683
Kar veya zararda yeniden sınıflandırılmayacak birikmiş diğer kapsamlı gelir veya giderler			
- Tanımlanmış fayda planları yeniden ölçüm (kayıpları)/kazançları		(835.168)	(973.090)
Kardan ayrılan kısıtlanmış yedekler	16	9.895.367	8.482.438
Geçmiş yıllar karları/(zararları)		139.910	955.810
Net dönem karı		18.505.860	12.441.825
TOPLAM KAYNAKLAR		78.012.903	71.578.714

(*) Dipnot 2.4'te açıklanmıştır.

BOSCH FREN SİSTEMLERİ SANAYİ VE TİCARET A.Ş.

1 OCAK - 31 ARALIK 2016 ve 2015 HESAP DÖNEMLERİNE AİT KAR VEYA ZARAR TABLOSU VE DİĞER KAPSAMLI GELİR TABLOLARI

(Tutarlar, aksi belirtilmedikçe, Türk Lirası ("TL") olarak gösterilmiştir.)

	Dipnot referansı	1 Ocak - 31 Aralık 2016	Yeniden Düzenlenmiş(*) 1 Ocak - 31 Aralık 2015
Sürdürülen faaliyetler			
Satış gelirleri	17	112.484.499	88.872.256
Satışların maliyeti (-)	17	(94.264.584)	(73.695.561)
Brüt kar	17	18.219.915	15.176.695
Pazarlama, satış ve dağıtım giderleri (-)	18	(4.932.746)	(3.481.365)
Genel yönetim giderleri (-)	18	(1.195.903)	(985.555)
Esas faaliyetlerden diğer gelirler	20	11.400.161	3.998.607
Esas faaliyetlerden diğer giderler (-)	20	(2.885.826)	(1.019.105)
Sürdürülen faaliyetler faaliyet karı		20.605.601	13.689.277
Finansal gelirler	21	1.346.750	1.430.452
Finansal giderler (-)	21	(347.457)	(332.947)
Sürdürülen faaliyetler vergi öncesi kar		21.604.894	14.786.782
Sürdürülen faaliyetler vergi gideri			
- Dönem vergi gideri	23	(3.282.712)	(2.309.006)
- Ertelenmiş vergi gideri/geliri	23	183.678	(35.951)
Sürdürülen faaliyetler net dönem karı		18.505.860	12.441.825
Net dönem karı		18.505.860	12.441.825
Hisse başına kazanç (Kr üzerinden)	24	7,4023	4,9767
DİĞER KAPSAMLI GELİR/(GİDER)			
Kar veya zarar olarak yeniden sınıflandırılmayacaklar			
- Tanımlanmış fayda planları yeniden ölçüm (kayıpları)/kazançları	22	137.922	(15.122)
TOPLAM KAPSAMLI GELİR		18.643.782	12.426.703

(*) Dipnot 2.4'te açıklanmıştır.

Takip eden dipnotlar finansal tabloların tamamlayıcı parçasını oluştururlar.

BOSCH FREN SİSTEMLERİ SANAYİ VE TİCARET A.Ş.**1 OCAK - 31 ARALIK 2016 ve 2015 HESAP DÖNEMLERİNE AİT ÖZKAYNAKLAR DEĞİŞİM TABLOLARI**

(Tutarlar, aksi belirtilmedikçe, Türk Lirası ("TL") olarak gösterilmiştir.)

	Ödenmiş sermaye	Sermaye düzeltme farkları	Paylara ilişkin primler	Kar veya Zararda Yeniden Sınıflandırılmayacak Birikmiş Diğer Kapsamlı Gelirler		Kar veya Zararda Yeniden Sınıflandırılacak Birikmiş Diğer Kapsamlı Gelirler		Geçmiş dönem (zararları)/ karları	Net dönem karı	Toplam özkaynaklar
				Tanımlanmış fayda planları	Yeniden değerlendirilecek	Kardan ayrılan çevrim yedekler	Yabancı para yıllar farkları			
				yeniden ölçüm kazanç/ (kayıpları)	değerleme ölçüm kısıtlanmış kayıpları	ayrılan çevrim yedekler	Yabancı para yıllar farkları			
1 Ocak 2016										
Önceden raporlanan	2.500.000	28.136.683	-	(973.090)	-	8.482.438	-	955.810	13.275.004	52.376.845
Düzeltilme (*)	-	-	-	-	-	-	-	-	(833.179)	(833.179)
1 Ocak 2016	2.500.000	28.136.683	-	(973.090)	-	8.482.438	-	955.810	12.441.825	51.543.666
Geçmiş yıllar kar/ (zararlarına) transfer	-	-	-	-	-	1.412.929	-	11.028.896	(12.441.825)	-
Toplam kapsamlı gelir	-	-	-	137.922	-	-	-	-	18.505.860	18.643.782
Dağıtılan temettü	-	-	-	-	-	-	-	(11.844.796)	-	(11.844.796)
31 Aralık 2016	2.500.000	28.136.683	-	(835.168)	-	9.895.367	-	139.910	18.505.860	58.342.652
1 Ocak 2015	2.500.000	28.136.683	-	(957.968)	-	8.215.668	-	3.879.813	9.231.681	51.005.877
Geçmiş yıllar kar/ (zararlarına) transfer	-	-	-	-	-	-	-	9.231.681	(9.231.681)	-
Toplam kapsamlı gelir	-	-	-	(15.122)	-	-	-	-	13.275.004	13.259.882
Dağıtılan temettü	-	-	-	-	-	266.770	-	(12.155.684)	-	(11.888.914)
31 Aralık 2015	2.500.000	28.136.683	-	(973.090)	-	8.482.438	-	955.810	13.275.004	52.376.845

(*) Not 2.4' te açıklanmıştır.

Takip eden dipnotlar finansal tabloların tamamlayıcı parçasını oluşturur

BOSCH FREN SİSTEMLERİ SANAYİ VE TİCARET A.Ş.

1 OCAK - 31 ARALIK 2016 ve 2015 HESAP DÖNEMLERİNE AİT NAKİT AKIŞ TABLOLARI

(Tutarlar, aksi belirtilmedikçe, Türk Lirası ("TL") olarak gösterilmiştir.)

	Dipnot Referansı	31 Aralık 2016	Yeniden Düzenlenmiş(*) 31 Aralık 2015
İşletme faaliyetlerinden nakit akışları:			
Sürdürülen faaliyetlerden dönem karı/(zararı)		18.505.860	12.441.825
Dönem net karı/(zararı) mutabakatı ile ilgili düzeltmeler:		2.859.943	3.291.619
Amortisman ve itfa gideri ile ilgili düzeltmeler	9,10	3.767.858	2.881.235
Çalışanlara sağlanan faydalara ilişkin karşılıklar/(iptali) ile ilgili düzeltmeler	14	509.775	396.263
Diğer karşılıklar/(iptalleri) ile ilgili düzeltmeler	13	(2.590.493)	(25.063)
Faiz gelirleri ile ilgili düzeltmeler	21	(1.346.750)	(1.430.452)
vadeli alımlardan kaynaklanan ertelenmiş finansman gideri	5	939	92.782
Vadeli satışlardan kaynaklanan kazanılmamış finansman geliri	5	(227.269)	-
Vergi (geliri)/gideri ile ilgili düzeltmeler	23	3.099.034	2.344.957
Yavaş hareket gören stoklara ilişkin düzeltmeler		200.910	(276.651)
Maddi duran varlıkların elden çıkarılmasından kaynaklanan kayıplar/(kazançlar) ile ilgili düzeltmeler		(554.061)	(691.452)
İşletme sermayesinde gerçekleşen değişimler		(5.320.099)	(1.379.244)
İlişkili taraflardan ticari alacaklardaki azalış/(artış)	4	65.361	(1.801.064)
İlişkili olmayan taraflardan ticari alacaklardaki azalış/(artış)	5	(4.704.214)	(2.589.782)
İlişkili olmayan taraflardan faaliyetlerle ilgili diğer alacaklardaki azalış/(artış)		2.573	53.705
Stoklardaki azalışlar/(artışlar) ile ilgili düzeltmeler	7	(1.600.211)	6.001.702
Peşin ödenmiş giderlerdeki azalış/(artış)	8	(210.177)	(87.453)
İlişkili taraflara ticari borçlardaki artış/(azalış)	4	(612.634)	(4.098.726)
İlişkili olmayan taraflara ticari borçlardaki artış/(azalış)	5	1.806.535	(1.612.221)
Çalışanlara sağlanan faydalar kapsamında borçlardaki artış/(azalış)	14	419.556	353.589
Faaliyetler ile ilgili diğer borçlardaki artış/(azalış) ile ilgili düzeltmeler			
İlişkili olmayan taraflara faaliyetlerle ilgili diğer borçlardaki artış/(azalış)	6	76.776	23.677
İşletme sermayesinde gerçekleşen diğer artış/(azalış) ile ilgili düzeltmeler			
faaliyetlerle ilgili diğer varlıklardaki azalış/(artış)	15	215.985	1.647.765
Faaliyetlerle ilgili diğer yükümlülüklerdeki artış/(azalış)	15	(779.649)	729.564
Finansman faaliyetlerinden nakit (çıkışları)/girişleri		(12.907.059)	(11.312.731)
Alınan faiz		1.339.769	1.426.472
Ödenen temettüleri		(11.844.796)	(11.888.914)
Çalışanlara sağlanan faydalara ilişkin karşılıklar kapsamında yapılan ödemeler	14	(115.330)	(256.435)
Vergi iadeleri/(ödemeleri)	23	(2.286.702)	(593.854)
Yatırım faaliyetlerinden kaynaklanan nakit akışları		(3.142.092)	(4.467.434)
Maddi ve maddi olmayan duran varlıkların satışından kaynaklanan nakit girişleri		655.224	939.463
Maddi duran varlık alımından kaynaklanan nakit çıkışları	9,10	(3.797.316)	(5.406.897)
Maddi olmayan duran varlık alımından kaynaklanan nakit çıkışları		-	-
Nakit ve nakit benzerlerindeki net artış/(azalış)		(3.447)	(1.425.965)
Dönem başı nakit ve nakit benzerleri		29.372.649	30.798.614
Dönem sonu nakit ve nakit benzerleri		29.369.202	29.372.649

(*) Not 2.4' te açıklanmıştır.

Takip eden dipnotlar finansal tabloların tamamlayıcı parçasını oluştururlar.

BOSCH FREN SİSTEMLERİ SANAYİ VE TİCARET A.Ş.

1 OCAK - 31 ARALIK 2016 ve 2015 HESAP DÖNEMLERİNE AİT FİNANSAL TABLOLARA İLİŞKİN DİPNOTLAR

(Tutarlar, aksi belirtilmedikçe, Türk Lirası (“TL”) olarak gösterilmiştir.)

DİPNOT 1 - ŞİRKETİN ORGANİZASYONU VE FAALİYET KONUSU

Bosch Fren Sistemleri Sanayi ve Ticaret A.Ş. (“Şirket”)’nin faaliyet konusunu, otomotiv ana sanayi firmalarının ve yedek parça piyasasının gereksinim duyduğu, otomobil ve hafif ticari araçlar için hidrolik fren sistemlerinin üretimi ve satışı oluşturmaktadır. Şirket’in üretim tesisleri ve merkezi Bursa’dadır.

1996 yılında çıkarılmış sermayesinin %80’ini temsil eden hisselerin Almanya’da yerleşik Robert Bosch GmbH tarafından satın alınmasını takiben, Şirket, Robert Bosch Grubu’na dahil olmuştur. Şirket, faaliyetlerinin bir kısmını, Bosch grubu şirketleri ile yapmaktadır. Şirket’in hem müşterisi hem de tedarikçisi konumunda ilişkili tarafları mevcuttur (Dipnot 4). Şirket, Sermaye Piyasası Kurulu’na (“SPK”) kayıtlıdır ve hisseleri, “Borsa İstanbul”da işlem görmektedir. 31 Aralık 2016 itibarıyla, Borsa İstanbul’a kayıtlı %15,50 (2015: %15,50) oranında hissesi mevcuttur (Dipnot 16).

Şirket’in bünyesinde istihdam edilen personel sayısı 31 Aralık 2016 tarihi itibarıyla 34 memur ve 102 işçi olmak üzere 136 kişidir (31 Aralık 2015: 31 memur ve 90 işçi olmak üzere 121 kişidir).

Şirket’in kayıtlı olduğu adresi aşağıdaki gibidir:
Bursa Organize Sanayi Bölgesi
Sarı Cd. No: 8/A 16140 Nilüfer
Bursa/TÜRKİYE

DİPNOT 2 - FİNANSAL TABLOLARIN SUNUMUNA İLİŞKİN ESASLAR

2.1 Sunuma İlişkin Temel Esaslar

Şirket, yasal defterlerini ve kanuni finansal tablolarını Türk Ticaret Kanunu (“TTK”) ve vergi mevzuatınca belirlenen muhasebe ilkelerine uygun olarak tutmakta ve hazırlamaktadır.

İlişkideki finansal tablolar Sermaye Piyasası Kurulu’nun (“SPK”) 13 Haziran 2013 tarih ve 28676 sayılı Resmi Gazete’de yayımlanan Seri II-14.1 No’lu “Sermaye Piyasasında Finansal Raporlamaya İlişkin Esaslar Tebliği” hükümlerine uygun olarak hazırlanmış olup Tebliğin 5. Maddesine istinaden Kamu Gözetimi Muhasebe ve Denetim Standartları Kurumu (“KGK”) tarafından yürürlüğe konulmuş olan Türkiye Muhasebe Standartları (“TMS”) esas alınmıştır. TMS’ler; Türkiye Muhasebe Standartları, Türkiye Finansal Raporlama Standartları (“TFRS”) ile bunlara ilişkin ek ve yorumları içermektedir.

Şirket’in, finansal tabloları ve notları, SPK tarafından 7 Haziran 2013 tarihli duyuru ile açıklanan formatlara uygun olarak ve zorunlu kılınan bilgiler dahil edilerek sunulmuştur. Bu kapsamda geçmiş döneme ait finansal tablolarda gerekli değişiklikler yapılmıştır.

SPK, 17 Mart 2005 tarihinde almış olduğu bir kararla, Türkiye’de faaliyette bulunan halka açık şirketler için, 1 Ocak 2005 tarihinden itibaren geçerli olmak üzere enflasyon muhasebesi uygulamasının gerekli olmadığını ilan etmiştir. Şirket’in finansal tabloları bu karar çerçevesinde hazırlanmıştır.

BOSCH FREN SİSTEMLERİ SANAYİ VE TİCARET A.Ş.

1 OCAK - 31 ARALIK 2016 ve 2015 HESAP DÖNEMLERİNE AİT FİNANSAL TABLOLARA İLİŞKİN DİPNOTLAR

(Tutarlar, aksi belirtilmedikçe, Türk Lirası ("TL") olarak gösterilmiştir.)

DİPNOT 2 - FİNANSAL TABLOLARIN SUNUMUNA İLİŞKİN ESASLAR (Devamı)

2.1 Sunuma İlişkin Temel Esaslar (Devamı)

Şirket, muhasebe kayıtlarının tutulmasında ve kanuni finansal tablolarının hazırlanmasında, SPK tarafından çıkarılan prensipleri ve şartları, Türk Ticaret Kanunu ("TTK"), vergi mevzuatı ve Türkiye Cumhuriyeti Maliye Bakanlığı ("Maliye Bakanlığı") tarafından çıkarılan Tek Düzen Hesap Planı şartlarını esas almaktadır. SPK Finansal Raporlama Standartları'na göre hazırlanan bu finansal tablolar, gerçeğe uygun değerleri ile gösterilen finansal varlık ve yükümlülüklerin dışında, tarihi maliyet esası baz alınarak Türk Lirası olarak hazırlanmıştır. Finansal tablolar, tarihi maliyet esasına göre hazırlanmış kanuni kayıtlara SPK Finansal Raporlama Standartları uyarınca doğru sunumun yapılması amacıyla gerekli düzeltme ve sınıflandırmalar yansıtılarak düzenlenmiştir.

Şirket'in kendi finansal tabloları faaliyette bulunduğu temel ekonomik çevrede geçerli olan para birimi (fonksiyonel para birimi) ile sunulmuştur. Her işletmenin finansal durumu ve faaliyet sonuçları, Şirket'in fonksiyonel para birimi olan ve finansal tablolar için sunum para birimi olan Türk Lirası ("TL") cinsinden ifade edilmiştir.

2.2 Türkiye Finansal Raporlama Standartları'ndaki Değişiklikler

a. 31 Aralık 2016 tarihi itibarıyla yürürlükte olan yeni standartlar ile mevcut önceki standartlara getirilen değişiklikler ve yorumlar:

TFRS 14, "Düzenlemeye dayalı erteleme hesapları"; 1 Ocak 2016 tarihinde veya bu tarihten sonra başlayan yıllık raporlama dönemlerinde geçerlidir. Bu değişiklik, ilk defa TFRS uygulayacak şirketlerin, düzenlemeye dayalı erteleme hesap bakiyelerini önceki genel kabul görmüş muhasebe ilkelerine göre finansal tablolarına yansıtmaya devam etmesine izin vermektedir. Ancak daha önce TFRS uygulamış ve ilgili tutarı muhasebeleştirilmeyecek diğer şirketlerle karşılaştırılabilirliği sağlamak adına, tarife düzenlemesinin etkisinin diğer kalemlerden ayrı olarak sunulması istenmektedir.

2014 Dönemi yıllık iyileştirmeler; 1 Ocak 2016 tarihinde veya bu tarihten sonra başlayan yıllık raporlama dönemlerinde geçerlidir. İyileştirmeler 4 standartta değişiklik getirmiştir:

- TFRS 5, 'Satış amaçlı elde tutulan duran varlıklar ve durdurulan faaliyetler', satış yöntemlerine ilişkin değişiklik
- TFRS 7, 'Finansal araçlar: Açıklamalar', TFRS 1'e bağlı olarak yapılan, hizmet sözleşmelerine ilişkin değişiklik
- TMS 19, 'Çalışanlara sağlanan faydalar' iskonto oranlarına ilişkin değişiklik
- TMS 34, 'Ara dönem finansal raporlama' bilgilerin açıklanmasına ilişkin değişiklik.

TFRS 11, "Müşterek anlaşmalar"daki değişiklik; 1 Ocak 2016 tarihinde veya bu tarihten sonra başlayan yıllık raporlama dönemlerinde geçerlidir. Müşterek faaliyetlerde pay edinimi ile ilgilidir. Standarttaki değişiklik ile işletme tanımına giren bir müşterek faaliyette pay satın ediniminde bu payın nasıl muhasebeleşeceği konusunda açıklık getirilmiştir.

BOSCH FREN SİSTEMLERİ SANAYİ VE TİCARET A.Ş.

1 OCAK - 31 ARALIK 2016 ve 2015 HESAP DÖNEMLERİNE AİT FİNANSAL TABLOLARA İLİŞKİN DİPNOTLAR

(Tutarlar, aksi belirtilmedikçe, Türk Lirası ("TL") olarak gösterilmiştir.)

DİPNOT 2 - FİNANSAL TABLOLARIN SUNUMUNA İLİŞKİN ESASLAR (Devamı)

2.2 Türkiye Finansal Raporlama Standartları'ndaki Değişiklikler (Devamı)

a. 31 Aralık 2016 tarihi itibarıyla yürürlükte olan yeni standartlar ile mevcut önceki standartlara getirilen değişiklikler ve yorumlar (Devamı)

TMS 16 "Maddi duran varlıklar", ve TMS 41 "Tarımsal faaliyetler", 1 Ocak 2016 tarihinde veya bu tarihten sonra başlayan yıllık raporlama dönemlerinden itibaren geçerlidir. Bu değişiklik üzüm asmaları, kauçuk ağacı, palmye ağacı gibi bitkilerin finansal raporlamasını değiştirmektedir. Taşıyıcı bitkilerin, maddi duran varlıkların üretim sürecinde kullanılmasına benzemesi sebebiyle, maddi duran varlıklarla aynı şekilde muhasebeleştirilmesine karar verilmiştir. Buna bağlı olarak değişiklik bu bitkileri TMS 41'in kapsamından çıkararak TMS 16'nın kapsamına alınmıştır. Taşıyıcı bitkiler üzerinde büyüyen ürünler ise TMS 41 kapsamındadır.

TMS 16 ve TMS 38'deki değişiklik: "Maddi duran varlıklar" ve "Maddi olmayan duran varlıklar", 1 Ocak 2016 tarihinde veya bu tarihten sonra başlayan yıllık raporlama dönemlerinde geçerlidir. Bu değişiklik bir varlığın kullanımını içeren bir faaliyetten elde edilen hasılatın, genellikle varlığın ekonomik yararlarının tüketimi dışındaki etkenleri yansıttığından, hasılat esaslı amortisman ve itfa yöntemi kullanımının uygun olmadığına açıklık getirmiştir.

TMS 1 "Finansal tabloların sunuluşu"; 1 Ocak 2016 tarihinde veya bu tarihten sonra başlayan yıllık raporlama dönemlerinde geçerlidir. Bu değişiklikler ile finansal raporların sunum ve açıklamalarını iyileştirmek amaçlanmıştır.

TMS 27 "Bireysel finansal tablolar"; 1 Ocak 2016 tarihinde veya bu tarihten sonra başlayan yıllık raporlama dönemlerinde geçerlidir. Bu değişiklik, işletmelere, bağlı ortaklık, iştirakler ve iş ortaklıklarındaki yatırımlarını muhasebeleştirirken özkaynak yönetimini kullanmalarına izin vermektedir.

TFRS 10 "Konsolide finansal tablolar" ve TMS 28 "İştiraklerdeki ve iş ortaklıklarındaki yatırımlar"; 1 Ocak 2016 tarihinde veya bu tarihten sonra başlayan yıllık raporlama dönemlerinde geçerlidir. Bu değişiklikler yatırım işletmeleri ve onların bağlı ortaklıkları için konsolidasyon muafiyeti uygulamasına açıklık getirir.

b. 31 Aralık 2016 tarihi itibarıyla yayımlanmış ancak henüz yürürlüğe girmemiş olan standartlar ve değişiklikler

TMS 7 'Nakit akış tabloları'ndaki değişiklikler; 1 Ocak 2017 tarihinde veya bu tarihten sonra başlayan yıllık raporlama dönemlerinde geçerlidir. Bu değişiklikler finansal tablo okuyucularının finansman faaliyetlerinden kaynaklanan yükümlülük değişikliklerini değerlendirebilmelerine imkan veren ek açıklamalar getirmiştir. Değişiklikler UMSK'nın 'açıklama inisiyatifi' projesinin bir parçası olarak finansal tablo açıklamalarının nasıl geliştirilebileceğine dair çıkarılmıştır.

TMS 12 'Gelir vergileri'deki değişiklikler; 1 Ocak 2017 tarihinde veya bu tarihten sonra başlayan yıllık raporlama dönemlerinde geçerlidir. Değişiklik bir varlığın gerçeğe uygun değerinden ölçülmesi durumunda ve gerçeğe uygun değerinin vergi matrahından altında kalması durumunda ertelenmiş verginin muhasebeleştirilmesi ile ilgili netleştirme yapmaktadır. Ayrıca ertelenmiş vergi varlıklarının muhasebeleştirilmesi ile ilgili diğer bazı yönleri de açıklığa kavuşturmuştur.

BOSCH FREN SİSTEMLERİ SANAYİ VE TİCARET A.Ş.

1 OCAK - 31 ARALIK 2016 ve 2015 HESAP DÖNEMLERİNE AİT FİNANSAL TABLOLARA İLİŞKİN DİPNOTLAR

(Tutarlar, aksi belirtilmedikçe, Türk Lirası ("TL") olarak gösterilmiştir.)

DİPNOT 2 - FİNANSAL TABLOLARIN SUNUMUNA İLİŞKİN ESASLAR (Devamı)

2.2 Türkiye Finansal Raporlama Standartları'ndaki Değişiklikler (Devamı)

b. 31 Aralık 2016 tarihi itibarıyla yayımlanmış ancak henüz yürürlüğe girmemiş olan standartlar ve değişiklikler (Devamı)

TFRS 2 'Hisse bazlı ödemeler'deki değişiklikler; 1 Ocak 2018 tarihinde veya bu tarihten sonra başlayan yıllık raporlama dönemlerinde geçerlidir. Değişiklik nakde dayalı hisse bazlı ödemelerin ölçüm esaslarını ve bir ödüllendirmeyi nakde dayalıdan özkaynağa dayalıya çeviren değişikliklerin nasıl muhasebeleştirileceğini açıklamaktadır. Bu değişiklik aynı zamanda bir işverenin çalışanının hisse bazlı ödemesine ilişkin bir miktarı kesmek ve bunu vergi dairesine ödemekle yükümlü olduğu durumlarda, TFRS 2'nin esaslarına bir istisna getirerek, bu ödül sanki tamamen özkaynağa dayalıymışçasına işlem görmesini gerektirmektedir.

TFRS 9, 'Finansal araçlar'; 1 Ocak 2018 tarihinde veya bu tarihten sonra başlayan yıllık raporlama dönemlerinde geçerlidir. Bu standart TMS 39'un yerini almaktadır. Finansal varlıklar ve yükümlülüklerin sınıflandırması ve ölçülmesi ile ilgili zorunlulukları ve aynı zamanda şunda kullanılmakta olan, gerçekleşen değer düşüklüğü zararı modelinin yerini alacak olan beklenen kredi riski modelini de içermektedir.

TFRS 15 'Müşterilerle yapılan sözleşmelerinden doğan hasılat'; 1 Ocak 2018 tarihinde veya bu tarihten sonra başlayan yıllık raporlama dönemlerinde geçerlidir. Amerika'da Kabul Görmüş Muhasebe Standartları ile yapılan uyum çalışması sonucu ortaya çıkan yeni standart hasılatın finansal raporlamasını ve finansal tabloların toplam gelirlerinin dünya çapında karşılaştırılabilir olmasını sağlamayı amaçlamıştır.

TFRS 15 'Müşterilerle yapılan sözleşmelerinden doğan hasılat' daki değişiklikler; Bu değişikliklerle edim (performans) yükümlülüklerini belirleyen uygulama rehberliğine, fikri mülkiyet lisanslarının muhasebesine ve işletmenin asil midir yoksa aracı mıdır değerlendirmesine (net hasılat sunumuna karşın brüt hasılat sunumu) ilişkin açıklamaları içermektedir. Uygulama rehberliğindeki bu alanların her biri için yeni ve değiştirilmiş açıklayıcı örnekler eklenmiştir. UMSK, aynı zamanda yeni hasılat standardına geçiş ile ilgili ek pratik tedbirler dahil etmiştir.

TFRS 16 'Kiralama işlemleri'; 1 Ocak 2019 tarihinde veya bu tarihten sonra başlayan yıllık raporlama dönemlerinde geçerlidir. Bu yeni standart mevcut TMS 17 rehberliğinin yerini alır ve özellikli kiralyanlar açısından muhasebesinde geniş kapsamlı bir değişiklik yapar. Şu anki TMS 17 kurallarına göre kiralyanlar bir kiralama işlemine taraf olduklarında bu işlem için finansal kiralama (bilanço içi) ya da faaliyet kiralaması (bilanço dışı) ayrımı yapmak zorundalar. Fakat TFRS 16'ya göre artık kiralyanlar neredeyse tüm kiralama sözleşmeleri için gelecekte ödeyecekleri kiralama yükümlülüklerini ve buna karşılık olarak da bir 'varlık kullanım hakkı'nı bilançolarına yazmak zorunda olacaklardır. UMSK kısa dönemli kiralama işlemleri ve düşük değerli varlıklar için bir istisna öngörmüştür, fakat bu istisna sadece kiraya verenler açısından uygulanabilir. Kiraya verenler için muhasebe neredeyse aynı kalmaktadır. Ancak UMSK'nın kiralama işlemlerinin tanımını değiştirmesinden ötürü (sözleşmelerdeki içeriklerin birleştirilmesi ya da ayrıştırılmasındaki rehberliği değiştirdiği gibi) kiraya verenler de bu yeni standarttan etkileneceklerdir. En azından yeni muhasebe modelinin kiraya verenler ve kiralyanlar arasında pazarlıklara neden olacağı beklenmektedir. IFRS 16'ya göre bir sözleşme belirli bir süre için belirli bir tutar karşılığında bir varlığın kullanım hakkını ve o varlığı kontrol etme hakkını içeriyorsa o sözleşme bir kiralama sözleşmesidir ya da kiralama işlemi içermektedir.

BOSCH FREN SİSTEMLERİ SANAYİ VE TİCARET A.Ş.

1 OCAK - 31 ARALIK 2016 ve 2015 HESAP DÖNEMLERİNE AİT FİNANSAL TABLOLARA İLİŞKİN DİPNOTLAR

(Tutarlar, aksi belirtilmedikçe, Türk Lirası ("TL") olarak gösterilmiştir.)

DİPNOT 2 - FİNANSAL TABLOLARIN SUNUMUNA İLİŞKİN ESASLAR (Devamı)

2.2 Türkiye Finansal Raporlama Standartları'ndaki Değişiklikler (Devamı)

b. 31 Aralık 2016 tarihi itibarıyla yayımlanmış ancak henüz yürürlüğe girmemiş olan standartlar ve değişiklikler (Devamı)

TFRS 4 'Sigorta Sözleşmeleri'ndeki değişiklikler; 1 Ocak 2018 tarihinde veya bu tarihten sonra başlayan yıllık raporlama dönemlerinde geçerlidir. UFRS 4'de yapılan değişiklik sigorta şirketleri için 'örtülü yaklaşım' ve 'erteleme yaklaşımı' olarak iki farklı yaklaşım sunmaktadır. Buna göre:

- Sigorta sözleşmeleri tanzim eden tüm şirketlere yeni sigorta sözleşmeleri standardı yayımlanmadan önce UFRS 9 uygulandığında ortaya çıkabilecek olan dalgalanmayı kar veya zararda muhasebeleştirmek yerine diğer kapsamlı gelir tablosunda muhasebeleştirme opsiyonu sağlayacaktır ve
- Faaliyetleri ağırlıklı olarak sigorta ile bağlantılı olan şirketlere isteğe bağlı olarak 2021 yılına kadar geçici olarak UFRS 9'u uygulama muafiyeti getirecektir. UFRS 9 uygulamayı erteleme işletmeler halihazırda var olan UMS 39 'Finansal Araçlar' standardını uygulamaya devam edeceklerdir.

TMS 40, 'Yatırım amaçlı gayrimenkuller' standardındaki değişiklikler; 1 Ocak 2018 tarihinde veya bu tarihten sonra başlayan yıllık raporlama dönemlerinde geçerlidir. Yatırım amaçlı gayrimenkullerin sınıflandırılmasına ilişkin yapılan bu değişiklikler, kullanım amacıyla değişiklik olması durumunda yatırım amaçlı gayrimenkullere ya da gayrimenkullerden yapılan sınıflandırmalarla ilgili netleştirme yapmaktadır. Bir gayrimenkulün kullanımının değişmesi durumunda bu gayrimenkulün 'yatırım amaçlı gayrimenkul' tanımlarına uyup uymadığının değerlendirilmesinin yapılması gerekmektedir. Bu değişim kanıtlarla desteklenmelidir.

2014-2016 dönemi yıllık iyileştirmeler; 1 Ocak 2018 tarihinde veya bu tarihten sonra başlayan yıllık raporlama dönemlerinde geçerlidir. Bu değişiklikler 3 standardı etkilemektedir:

- TFRS 1, 'Türkiye finansal raporlama standartlarının ilk uygulaması', TFRS 7, TMS 19, ve TFRS 10 standartlarının ilk kez uygulama aşamasında kısa dönemli istisnalarının 1 Ocak 2018'den itibaren geçerli olarak kaldırılmıştır.
- TFRS 12 'Diğer işletmelerdeki paylara ilişkin açıklamalar', standardın kapsamına ilişkin bir netleştirme yapılmıştır. 1 Ocak 2017 tarihinde veya bu tarihten sonra başlayan yıllık raporlama dönemlerinden itibaren geriye dönük olarak uygulanacaktır.
- TMS 28 'İştiraklerdeki ve iş ortaklıklarındaki yatırımlar', 1 Ocak 2018'den itibaren geçerli olarak bir iştirak ya da iş ortaklığının gerçeğe uygun değerden ölçülmesine ilişkin değişiklik.

TFRS Yorum 22, 'Yabancı para cinsinden yapılan işlemler ve avanslar ödemeleri', 1 Ocak 2018 tarihinde veya bu tarihten sonra başlayan yıllık raporlama dönemlerinde geçerlidir. Bu yorum yabancı para cinsinden yapılan işlemler ya da bu tür işlemlerin bir parçası olarak yapılan ödemelerin yabancı bir para cinsinden yapılması ya da fiyatlanması konusunu ele almaktadır. Bu yorum tek bir ödemenin yapılması/alınması durumunda ve birden fazla ödemenin yapıldığı/alındığı durumlara rehberlik etmektedir. Bu rehberliğin amacı uygulamadaki çeşitliliği azaltmaktadır.

BOSCH FREN SİSTEMLERİ SANAYİ VE TİCARET A.Ş.

1 OCAK - 31 ARALIK 2016 ve 2015 HESAP DÖNEMLERİNE AİT FİNANSAL TABLOLARA İLİŞKİN DİPNOTLAR

(Tutarlar, aksi belirtilmedikçe, Türk Lirası ("TL") olarak gösterilmiştir.)

DİPNOT 2 - FİNANSAL TABLOLARIN SUNUMUNA İLİŞKİN ESASLAR (Devamı)

2.3 Muhasebe Tahminlerindeki Değişiklikler ve Hatalar

Olması durumunda tespit edilen önemli muhasebe hataları geriye dönük olarak uygulanır ve önceki dönem mali tabloları yeniden düzenlenir. Yine olması durumunda muhasebe tahminlerindeki değişiklikler, yalnızca bir döneme ilişkin ise, değişikliğin yapıldığı cari dönemde, gelecek dönemlere ilişkin ise, hem değişikliğin yapıldığı dönemde hem de gelecek dönemde, ileriye yönelik olarak uygulanır.

2.4 Karşılaştırmalı Bilgiler ve Önceki Dönem Mali Tabloların Düzeltilmesi

Mali durum ve performans trendlerinin tespitine imkan vermek üzere, Şirket, finansal tabloları önceki dönemlerle karşılaştırmalı olarak hazırlanmaktadır. Şirket, 31 Aralık 2016 tarihi itibarıyla bilançosunu 31 Aralık 2015 tarihi itibarıyla hazırlanmış bilanço ile; 1 Ocak - 31 Aralık 2016 dönemine ait kapsamlı gelir tablosunu, nakit akım tablosunu ve özkaynaklar değişim tablosunu ise 1 Ocak - 31 Aralık 2015 dönemi ile karşılaştırmalı olarak düzenlemiştir.

Şirket 31 Aralık 2015 yılına ait kurumlar vergisine dahil ettiği yatırım teşvik belgelerini 31 Aralık 2015 bağımsız denetim raporu yayımlanmasından sonra güncellemiştir. Bu güncelleme kurumlar vergisi tutarlarında değişikliğe sebep olmuştur. Bu nedenle 31 Aralık 2015 dönemine ait yılsonu mali tabloları yeniden düzenlenmiş olup 833.179 TL tutarındaki güncelleme önceki dönem mali tablolarına yansıtılmıştır.

2.5 Önemli Muhasebe Politikalarının Özeti

Finansal tabloların hazırlanmasında izlenen önemli muhasebe politikaları aşağıda özetlenmiştir:

Satış gelirleri

Satışlar, ürünün teslimi veya hizmetin verilmesi, ürünle ilgili risk ve faydaların transferlerinin yapılmış olması, gelir tutarının güvenilir şekilde belirlenebilmesi ve işlemle ilgili ekonomik faydaların Şirket'e akmasının muhtemel olması üzerine alınan veya alınabilecek bedelin makul değeri üzerinden tahakkuk esasına göre kayıtlara alınır. Satışlar önemli riskler ve faydalar mallar alıcıya geçtiğinde kayıtlara yansıtılır. Hasılat tutarı güvenilir bir biçimde ölçülebildiğinde, işleme ilişkin ekonomik faydanın Şirket tarafından elde edilmesinin muhtemel olduğunda ve aşağıda belirtildiği gibi her bir Şirket aktivitesiyle ilgili belirli kriterlerin gerçekleşmesi durumunda hasılat olarak kaydedilir. Şirket tahminlerini, müşterinin türünü, işlemin türünü ve her bir kontratın maddelerini dikkate alarak tarihsel sonuçlara dayandırır.

Faiz geliri, etkin faiz yöntemi esasına göre kaydedilir. Bir alacak için değer düşüklüğü karşılığı ayrıldığında, Şirket ilgili alacağın taşınan değerini, söz konusu alacağın orijinal etkin faiz oranını baz alarak iskonto ettiği gelecekteki tahmin edilen nakit akışına, geri kazanılabilir değerine indirmekte ve bu iskontoyu faiz geliri olarak kaydetmektedir (Dipnot 17).

Stoklar

Stoklar, elde etme maliyeti veya net gerçekleştirilebilir değerinin düşük olanı ile değerlendirilir. Stokların maliyeti tüm satın alma maliyetlerini, dönüştürme maliyetlerini ve stokların mevcut durumuna ve konumuna getirilmesi için katlanılan diğer maliyetleri içerir. Stokların birim maliyeti, aylık ağırlıklı ortalama yöntemi ile belirlenir. Net gerçekleştirilebilir değer, işin normal akışı içinde tahmini satış fiyatından tahmini tamamlama maliyeti ve satışı gerçekleştirilmek için gerekli tahmini satış maliyeti toplamının indirilmesiyle elde edilen tutardır (Dipnot 7).

BOSCH FREN SİSTEMLERİ SANAYİ VE TİCARET A.Ş.

1 OCAK - 31 ARALIK 2016 ve 2015 HESAP DÖNEMLERİNE AİT FİNANSAL TABLOLARA İLİŞKİN DİPNOTLAR

(Tutarlar, aksi belirtilmedikçe, Türk Lirası ("TL") olarak gösterilmiştir.)

DİPNOT 2 - FİNANSAL TABLOLARIN SUNUMUNA İLİŞKİN ESASLAR (Devamı)

2.5 Önemli Muhasebe Politikalarının Özeti (Devamı)

Maddi duran varlıklar

Maddi duran varlıklar, 1 Ocak 2005 tarihinden önce iktisap edilen kalemler için TL'nin 31 Aralık 2004 tarihindeki alım gücüyle ifade edilen düzeltilmiş elde etme maliyetleri üzerinden, 1 Ocak 2005 tarihinden sonra iktisap edilen kalemler için ise elde etme maliyetleri üzerinden, birikmiş amortisman ve mevcutsa kalıcı değer düşüklüğünün indirilmesi sonrasında oluşan net değeri ile mali tablolara yansıtılmaktadır. Amortisman, maddi duran varlıkların tahmin edilen faydalı ömürleri süresince doğrusal amortisman yöntemi kullanılarak ayrılmaktadır. Söz konusu varlıkların tahmin edilen faydalı ömürleri aşağıda belirtilmiştir:

Makine, tesis ve cihazlar	3-12 yıl
Döşeme ve demirbaşlar	3-7 yıl

Maddi duran varlıklar, kapasitelerinin tam olarak kullanılmaya hazır olduğu ve fiziksel durumlarının belirlenen kapasiteyi karşılayacağı durumlarda aktifleştirilir ve amortisman tabi tutulmaya başlanırlar. Maddi duran varlıkların hurda değerinin önemli tutarda olmadığı tahmin edilmektedir. Maddi duran varlık alımları için verilmiş olan avanslar, ilgili varlık aktifleştirilene kadar duran varlıklar altında "diğer duran varlıklar" kalemi altında takip edilmektedir. Her raporlama döneminde, maddi duran varlıkların hurda değeri ve yaklaşık ekonomik ömürleri gözden geçirilmekte ve gerekli düzeltmeler ileriye dönük olarak yapılmaktadır.

Maddi duran varlıkların kayıtlı değerlerinin herhangi bir olay ve değişiklik sonucunda geri kazanım tutarlarının altında kalıp kalmadığı incelenir. Net satış fiyatı ile kullanım değerinin yüksek olanı olarak belirlenen geri kazanım tutarının, kayıtlı değerinin altında kalması durumunda, kayıtlı değeri geri kazanım tutarına getirecek değer düşüklüğü mali tablolara dahil edilir. Maddi duran varlıkların elden çıkarılmasında elde edilen kar ya da zarar, maddi duran varlığın taşıdığı değere göre belirlenir ve ilgili gelir ve gider hesaplarına kaydedilir (Dipnot 9).

Bakım ve onarım giderleri oluştukları dönemin kar veya zarar ve diğer kapsamlı gelir tablosuna gider olarak kaydedilirler. Aktifleştirmeden sonraki harcamalar, maddi duran varlığın, söz konusu varlıkla ilgili gelecekte ekonomik faydanın Şirket'e aktarılmasının kuvvetle muhtemel olması ve maliyetinin güvenilir bir şekilde ölçülebildiği durumlarda maliyetine eklenir veya ayrı bir varlık olarak finansal tablolara kaydedilir. Şirket, aktifleştirmeden sonraki harcamalar kapsamındaki değiştirilen parçaların diğer bölümlerden bağımsız bir şekilde amortisman tabi tutulup tutulmadığına bakmaksızın taşınan değerlerini finansal durum tablosundan (bilançodan) çıkarır. Varlığın maliyetine eklenen söz konusu aktifleştirme sonrası harcamalar, faydalı ömürleri çerçevesinde amortisman tabi tutulurlar.

Nakit akış tablosu

Nakit ve nakit benzerleri nakit ve banka mevduatlarını içermektedir. Nakit akış tablosunda, döneme ilişkin nakit akışları işletme, yatırım ve finansal faaliyetlerine dayalı bir biçimde sınıflandırılarak raporlanır. İşletme faaliyetlerinden kaynaklanan nakit akışları, Şirket'in faaliyetlerinden kaynaklanan nakit akışlarını gösterir. Yatırım faaliyetleriyle ilgili nakit akışları, Şirket'in yatırım faaliyetlerinde (duran varlık yatırımları ve finansal yatırımlar) kullandığı ve elde ettiği nakit akışlarını gösterir. Finansman faaliyetlerine ilişkin nakit akışları, Şirket'in finansman faaliyetlerinde kullandığı kaynakları ve bu kaynakların geri ödemelerini gösterir. Nakit ve nakit benzeri değerler, nakit ve banka mevduatı ile tutarı belirli nakde kolayca çevrilebilen kısa vadeli, yüksek likiditeye sahip ve vadesi 3 ay veya daha kısa olan yatırımları içermektedir.

BOSCH FREN SİSTEMLERİ SANAYİ VE TİCARET A.Ş.

1 OCAK - 31 ARALIK 2016 ve 2015 HESAP DÖNEMLERİNE AİT FİNANSAL TABLOLARA İLİŞKİN DİPNOTLAR

(Tutarlar, aksi belirtilmedikçe, Türk Lirası ("TL") olarak gösterilmiştir.)

DİPNOT 2 - FİNANSAL TABLOLARIN SUNUMUNA İLİŞKİN ESASLAR (Devamı)

2.5 Önemli Muhasebe Politikalarının Özeti (Devamı)

Varlıklarda değer düşüklüğü

i. Finansal olmayan varlıklarda değer düşüklüğü

Şirket, ertelenmiş vergi varlıkları (Dipnot 23) dışında kalan her bir varlık için her bir bilanço tarihinde, söz konusu varlığa ilişkin değer kaybının olduğuna dair herhangi bir gösterge olup olmadığını değerlendirir. Eğer böyle bir gösterge mevcutsa, o varlığın geri kazanılabilir tutarı tahmin edilir. Kullanıma hazır olmayan maddi olmayan duran varlıklarda ise geri kazanılabilir tutar her bir bilanço tarihinde tahmin edilir. Varlığın geri kazanılabilir değeri, ilgili varlığın satışı için katlanılacak giderler düşüldükten sonraki net rayiç değeri ile kullanım değerinin yüksek olanıdır. Değer düşüklüğünün saptanması için varlıklar, nakit üreten birimler olarak en alt seviyede gruplanırlar. Eğer söz konusu varlığın veya o varlığa ait nakit üreten herhangi bir biriminin kayıtlı değeri, kullanım veya satılması için gerekli olan giderler düşüldükten sonraki satış yoluyla geri elde edilecek tutardan yüksekse değer düşüklüğü meydana gelmiştir. Değer düşüklüğü kayıpları kapsamlı gelir tablosuna gider olarak yansıtılır. Bir varlıkta oluşan değer düşüklüğü kaybı, o varlığın geri kazanılabilir tutarındaki müteakip artışın, değer düşüklüğünün kayıtlara alınmalarını izleyen dönemlerde ortaya çıkan bir olayla ilişkilendirilebilmesi durumunda daha önce değer düşüklüğü ayrılan tutarı geçmeyecek şekilde geri çevrilir.

ii. Finansal varlıklarda değer düşüklüğü

Şirket tüm finansal varlıkların değer düşüklüğü testi için her bir bilanço tarihinde aşağıdaki kriterleri göz önünde bulundurmaktadır:

- Borçlu tarafın önemli ölçüde finansal açıdan zorluk içinde olup olmaması,
- Anaparanın veya faizin ödenmemesi veya geç ödenmesi gibi sözleşme hükümlerine borçlu tarafın uymaması,
- Ekonomik veya yasal nedenlerden ötürü, borçlu olan tarafa herhangi bir imtiyazın tanınıp tanınmadığı,
- Borçlu olan tarafın finansal açıdan yeniden yapılandırmaya gitmesinin beklenmesi veya gitmesi,
- Bağımsız veriler kullanılarak, finansal varlıkların gelecekte Şirket'e sağlayacakları nakit akışlarında önemli düşüşlerin olup olmayacağı.

Şirket, finansal varlığın değer düşüklüğüne uğradığına dair objektif bir bulgu olduğu takdirde ilgili finansal varlık için değer düşüklüğü karşılığı ayırmakta olup bu değerlendirme her bir bilanço tarihi itibarıyla yapılmaktadır. Söz konusu karşılığın tutarı, ilgili finansal varlığın kayıtlı değeri ile tahsili mümkün tutar arasındaki farktır. Tahsili mümkün tutar, teminatlardan ve çeşitli güvencelerden tahsil edilebilecek meblağlar da dahil olmak üzere tüm nakit akışlarının, oluşan ilgili finansal varlığın orijinal etkin faiz oranı esas alınarak indirgenen değeridir.

Satış amaçlı elde tutulan duran varlıklar ve durdurulan faaliyetler

Bir duran varlığın defter değerinin sürdürülmekte olan kullanımdan ziyade satış işlemi vasıtası ile geri kazanılacak olması durumunda, söz konusu duran varlık (veya elden çıkarılacak varlık grubu) satış amaçlı olarak sınıflandırılır. Satış amaçlı elde tutulan varlık olarak sınıflandırılan bir duran varlık (veya elden çıkarılacak duran varlık grubu) defter değeri ile satış maliyeti düşülmüş gerçeğe uygun değerinden düşük olanı ile ölçülür.

BOSCH FREN SİSTEMLERİ SANAYİ VE TİCARET A.Ş.

1 OCAK - 31 ARALIK 2016 ve 2015 HESAP DÖNEMLERİNE AİT FİNANSAL TABLOLARA İLİŞKİN DİPNOTLAR

(Tutarlar, aksi belirtilmedikçe, Türk Lirası ("TL") olarak gösterilmiştir.)

DİPNOT 2 - FİNANSAL TABLOLARIN SUNUMUNA İLİŞKİN ESASLAR (Devamı)

2.5 Önemli Muhasebe Politikalarının Özeti (Devamı)

Finansal varlıklar

Şirket, finansal varlıklarını, makul değer değişimi gelir tablosu ile ilişkilendirilen finansal varlıklar, krediler ve alacaklar, satılmaya hazır finansal varlıklar ve vadeye kadar elde tutulacak finansal varlıklar kategorileri altında sınıflandırmıştır. Bahsi geçen sınıflandırma ilgili finansal varlığın satın alım amacına bağlı olarak yapılmaktadır. Şirket yönetimi, finansal varlıkların sınıflandırma işlemi ilgili varlıkların finansal tablolara ilk yansıtıldığı tarih itibarıyla yapmaktadır. Finansal varlıklardan doğan nakit akım alım hakları sona erdiğinde veya transfer edildiğinde ve Şirket tüm risk ve getirilerini transfer ettiğinde, finansal varlıklar defterlerden çıkartılır. 31 Aralık 2016 ve 2015 tarihleri itibarıyla Şirket'in finansal varlıkları krediler ve alacaklar olarak sınıflandırılmıştır.

Krediler ve alacaklar, aktif bir piyasada işlem görmeyen ve sabit veya belirli ödemelerden oluşan türev olmayan finansal varlıklardan oluşmaktadır. Krediler ve alacaklar, alım-satım amacıyla tutulmadan, Şirket'in herhangi bir borçluya doğrudan para, mal veya hizmet tedarik ettiğinde ortaya çıkmaktadır. Vadeleri finansal durum tablosu (bilanço) tarihinden itibaren 12 aydan kısa ise, bu varlıklar dönen varlıklar içinde, 12 aydan fazla ise duran varlıklar içinde gösterilmektedir. Krediler ve alacaklar, finansal durum tablosunda (bilançoda) ticari diğer alacaklar ile nakit ve nakit benzerleri kalemlerinden oluşmaktadır. Krediler ve alacaklar, işlem tarihindeki, işlem masrafı ile birlikte makul değerleri üzerinden kaydedilir. Krediler ve alacaklar sonradan etkin faiz yöntemi kullanılarak iskonto edilmiş maliyet değeri üzerinden, mevcutsa değer düşüklüğü karşılığı düşülerek gösterilir. Belirtilmiş bir faiz oranı bulunmayan kısa vadeli krediler ve alacaklar, etkin faiz oranının etkisinin önemsiz olması durumunda fatura tutarından değerlendirilmektedir. Krediler, sonradan etkin faiz yöntemi kullanılarak iskonto edilmiş maliyet değeri üzerinden finansal tablolara yansıtılır.

Krediler ve borçlanma maliyeti

Alınan krediler alındıkları tarihlerdeki makul değerlerinden, işlem masrafları çıkartıldıktan sonraki net değerleriyle kaydedilir. Finansal borçlar, müteakip dönemlerde etkin faiz yöntemi kullanılarak iskonto edilmiş maliyet değeri üzerinden gösterilir. İşlem masrafları düşüldükten sonra kalan tutar ile iskonto edilmiş maliyet değeri arasındaki fark, etkin faiz yöntemi kullanılarak kar veya zarar ve diğer kapsamlı gelir tablosuna kredi dönemi süresince finansman maliyeti olarak yansıtılır. Alınan kredilerden kaynaklanan finansman maliyeti oluştuğunda kar veya zarar ve diğer kapsamlı gelir tablosuna yansıtılır. Finansal borçların vadeleri finansal durum tablosu (bilanço) tarihinden itibaren 12 aydan kısa ise, kısa vadeli yükümlülükler içerisinde, 12 aydan fazla ise uzun vadeli yükümlülükler içerisinde gösterilmektedir. Kredi sözleşmeleri ve limitleri için ödenen ücretler, söz konusu sözleşme kapsamında ilgili limitin kısmen veya tamamen kullanılmasının kuvvetle muhtemel olduğu durumlarda, işlem maliyeti olarak yukarıda ki esaslar çerçevesinde mali tablolara yansıtılır. Söz konusu limitin kullanılmasının muhtemel olmadığı durumlarda ise, ödenen ücret likidite hizmetleri için ödenen bir hizmet olarak peşin ödenen gider olarak değerlendirilir ve ilgili kredi limitinin geçerlilik süresi boyunca gelir tablosuyla ilişkilendirilir.

Amaçlanan kullanıma veya satışa hazır duruma getirilebilmesi zorunlu olarak uzun bir süreyi gerektiren varlıklar özellikli varlıklar olarak tanımlanmaktadır. UMS 23 "Borçlanma Maliyetleri" (Revize)'ne göre, aktifleştirilmeye başlama tarihi 1 Ocak 2009 ya da sonrasında olan özellikli varlıklar için özellikli varlığın iktisabı, yapımı ya da üretimi ile ilgili genel veya belirli borçlanma maliyetleri, ilgili varlık önemli oranda kullanıma hazır hale gelinceye kadar, söz konusu varlığın maliyetinin bir parçası olarak aktifleştirilmesi gerekmektedir.

BOSCH FREN SİSTEMLERİ SANAYİ VE TİCARET A.Ş.

1 OCAK - 31 ARALIK 2016 ve 2015 HESAP DÖNEMLERİNE AİT FİNANSAL TABLOLARA İLİŞKİN DİPNOTLAR

(Tutarlar, aksi belirtilmedikçe, Türk Lirası ("TL") olarak gösterilmiştir.)

DİPNOT 2 - FİNANSAL TABLOLARIN SUNUMUNA İLİŞKİN ESASLAR (Devamı)

2.5 Önemli Muhasebe Politikalarının Özeti (Devamı)

Kur değişiminin etkileri

Yabancı para cinsinden yapılan işlemler, işlemin yapıldığı günkü döviz kurlarından TL'ye çevrilmiştir. Finansal durum tablosunda (bilançoda) yer alan yabancı para birimi bazındaki parasal varlıklar ve yükümlülükler bilanço tarihindeki döviz kurları kullanılarak TL'ye çevrilmiştir. Bu işlemler sonucunda oluşan kur farkları dönem karının belirlenmesinde hesaba alınmıştır.

Pay başına kazanç/(kayıp)

Kar veya zarar ve diğer kapsamlı gelir tablosunda belirtilen hisse başına kazanç/(kayıp), net dönem karının/ (zararının), dönem boyunca bulunan hisse senetlerinin ağırlıklı ortalama sayısına bölünmesi ile bulunmuştur (Dipnot 24). Şirketler, mevcut hissedarlara birikmiş karlardan hisseleri oranında hisse dağıtarak ("Bedelsiz Hisseler") sermayelerini arttırabilir. Hisse başına kazanç/(kayıp) hesaplanırken, bu bedelsiz hisse ihracı çıkarılmış hisseler olarak sayılır. Dolayısıyla hisse başına kazanç/(kayıp) hesaplamasında kullanılan ağırlıklı hisse adedi ortalaması, hisselerin bedelsiz olarak çıkarılmasını geriye dönük olarak uygulamak suretiyle elde edilir.

Karşılıklar, koşullu varlık ve yükümlülükler

Geçmişteki olaylardan kaynaklanan ve gerçekleşmesi gelecekte Şirket'in tamamıyla kontrolünde olmayan, bir veya birden fazla olayın olması veya olmaması durumuna bağlı olan olası varlık ve yükümlülükler, şarta bağlı varlık ve yükümlülükler olarak kabul edilmektedir. Şirket, şarta bağlı varlık ve yükümlülükleri kayıtlarına yansıtılmamaktadır. Şarta bağlı yükümlülükler, ilgili bir ekonomik fayda çıkışı olasılığı uzak olmadığı sürece finansal tablo dipnotlarında açıklanmıştır. Şarta bağlı varlıklar ise ancak ekonomik faydaların girişi muhtemel ise finansal tablo dipnotlarında açıklanmıştır (Dipnot 13).

Karşılıklar, Şirket'in bilanço tarihi itibarıyla mevcut bulunan ve geçmişten kaynaklanan yasal veya yapısal bir yükümlülüğünün bulunması, yükümlülüğü yerine getirmek için ekonomik fayda sağlayan kaynakların çıkışının gerçekleşme olasılığının olması ve yükümlülük tutarı konusunda güvenilir bir tahminin yapılabildiği durumlarda muhasebeleştirilmektedir. Birden fazla sayıda benzer yükümlülüğün bulunduğu durumlarda, gerekli olabilecek ekonomik fayda sağlayan kaynakların çıkış olasılığı aynı sınıftaki yükümlülüklerin tamamı dikkate alınarak değerlendirilir. Aynı sınıfta bulunan yükümlülüklerden herhangi bir tanesine ilişkin kaynak çıkışı ihtimali az bile olsa karşılık ayrılmaktadır. Gelecekteki operasyonel zararlarla ilgili olarak karşılık ayrılmamaktadır.

İlişkili taraflar

Bu finansal tablolar açısından, Şirket üzerinde kontrolü, müşterek kontrolü veya önemli etkinliği olan ortaklar, Bosch Grubu Şirketleri, Şirket'in veya ana ortak olarak Bosch Grubu'nun üst düzey yönetim kadrosu ve yönetim kurulu üyeleri ve bunlar tarafından kontrol edilen, müştereken kontrol edilen veya bunların üzerinde önemli etkinlikleri olan şirketler ilişkili taraflar olarak kabul ve ifade edilmişlerdir (Dipnot 4).

BOSCH FREN SİSTEMLERİ SANAYİ VE TİCARET A.Ş.

1 OCAK - 31 ARALIK 2016 ve 2015 HESAP DÖNEMLERİNE AİT FİNANSAL TABLOLARA İLİŞKİN DİPNOTLAR

(Tutarlar, aksi belirtilmedikçe, Türk Lirası (“TL”) olarak gösterilmiştir.)

DİPNOT 2 - FİNANSAL TABLOLARIN SUNUMUNA İLİŞKİN ESASLAR (Devamı)

2.5 Önemli Muhasebe Politikalarının Özeti (Devamı)

Finansal bilgilerin bölümlere göre raporlanması

Faaliyet bölümleri, Şirket’in faaliyetlerine ilişkin karar almaya yetkili organlara veya kişilere sunulan iç raporlama ve stratejik bölümlere paralel olarak değerlendirilmektedir. Söz konusu bölümlere tahsis edilecek kaynaklara ilişkin kararların alınması ve bölümlerin performansının değerlendirilmesi amacıyla Şirket’in faaliyetlerine ilişkin stratejik karar almaya yetkili organlar ve kişiler, Şirket’in üst düzey yöneticileri olarak tanımlanmıştır. Şirket’in sadece bir coğrafi bölgede ve sadece otomotiv yan sanayi alanında faaliyet göstermesi sebebiyle tek bir raporlanabilecek faaliyet bölümü bulunmakta olup Şirket üst düzey yöneticileri stratejik kararlarını Şirket’in tüm faaliyetlerini kapsayacak şekilde almaktadır. Bu nedenle, Şirket’in tek bir raporlanabilecek faaliyet bölümü bulunmakta olup finansal bilgiler faaliyet bölümlerine göre raporlanmamıştır.

Kurum kazancı üzerinden hesaplanan vergiler

Dönemin kar ve zararı üzerindeki gelir vergisi yükümlülüğü, cari yıl vergisi ve ertelenmiş vergiyi içermektedir. Cari yıl vergi yükümlülüğü, dönem karının vergiye tabi olan kısmı üzerinden ve bilanço tarihinde geçerli olan vergi oranları ile hesaplanan vergi yükümlülüğünü içermektedir (Dipnot 23).

Ertelenmiş vergi yükümlülüğü veya varlığı, varlıkların ve yükümlülüklerin finansal tablolarda gösterilen değerleri ile yasal vergi matrahı hesabında dikkate alınan tutarları arasındaki geçici farklılıkların bilanço yöntemine göre vergi etkilerinin bilanço tarihi itibarıyla yasallaşmış vergi oranları dikkate alınarak hesaplanmasıyla belirlenmektedir (Dipnot 23). Ertelenmiş vergi geliri veya gideri ertelenmiş verginin doğrudan özkaynak altında muhasebeleştirilen bir işlemle ilgili olmadığı durumlarda, dönemin kar veya zararına dahil edilir. Ertelenmiş vergi özkaynaklar altında muhasebeleştirilen bir işlemde kaynaklanıyorsa, ilgili özkaynaklar kalemi altında muhasebeleştirilir.

Ertelenmiş vergi varlığı veya yükümlülüğü, söz konusu geçici farkların ortadan kalkacağı ilerideki dönemlerde ödenecek vergi tutarlarında yapacakları tahmin edilen artış ve azalış oranlarında finansal tablolara yansıtılmaktadırlar. Ertelenmiş vergi yükümlülüğü, tüm vergilendirilebilir geçici farklar için hesaplanırken ertelenmiş vergi varlığı gelecekte vergiye tabi kar elde etmek suretiyle indirilebilir geçici farklardan yararlanmanın kuvvetle muhtemel olması şartıyla finansal tablolara alınır. Ertelenmiş vergi varlığının bir kısmının veya tamamının sağlayacağı faydanın elde edilmesine imkan verecek düzeyde mali kar elde etmenin muhtemel olmadığı ölçüde, ertelenmiş vergi varlığının kayıtlı değeri azaltılır.

Aynı ülkenin vergi mevzuatına tabi olunması ve cari vergi varlıklarının cari vergi yükümlülüklerinden mahsup edilmesi konusunda yasal olarak uygulanabilir bir hakkın bulunması şartlarıyla ertelenmiş vergi varlıkları ve yükümlülükleri, karşılıklı olarak birbirinden mahsup edilir (Dipnot 23).

Çalışanlara sağlanan faydalar/kıdem tazminatları

İş Kanunu’na göre grubun bir yılını tamamlayan ve sebepsiz yere işten çıkartılan, askerlik görevini yapmak için çağrılan, vefat eden, 25 yıllık hizmet süresini doldurup (kadınlarda 20 yıl) emeklilik yaşını doldurarak (kadınlarda 58, erkeklerde 60 yaş) emekli olan çalışanlarına kıdem tazminatı ödeme yükümlülüğü vardır.

Kıdem tazminatı karşılığı, UMS 19 “Çalışanlara sağlanan faydalar” standardı uyarınca, Şirket’in, personelin Türk İş Kanunu uyarınca emekliye ayrılmasından doğacak gelecekteki olası yükümlülüklerinin bağımsız aktüerler tarafından yapılan varsayımlara uygun olarak belirlenen tahmini toplam karşılığının şimdiki zamana indirgenmiş değerini ifade eder (Dipnot 14).

BOSCH FREN SİSTEMLERİ SANAYİ VE TİCARET A.Ş.

1 OCAK - 31 ARALIK 2016 ve 2015 HESAP DÖNEMLERİNE AİT FİNANSAL TABLOLARA İLİŞKİN DİPNOTLAR

(Tutarlar, aksi belirtilmedikçe, Türk Lirası ("TL") olarak gösterilmiştir.)

DİPNOT 2 - FİNANSAL TABLOLARIN SUNUMUNA İLİŞKİN ESASLAR (Devamı)

2.5 Önemli Muhasebe Politikalarının Özeti (Devamı)

Sermaye, emisyon primi ve temettüleri

Adi hisseler, sermaye olarak sınıflandırılır. Adi hisseler üzerinden dağıtılan temettüler, beyan edildiği dönemde, birikmiş karlar hesabından indirilerek kaydedilir. Emisyon primi ise Şirket'in halka arz edilen hisselerinin nominal tutarı ile satış tutarı arasındaki farkı temsil etmektedir.

Kiralama işlemleri

(1) *Şirket - kiracı olarak*

Finansal Kiralama

Herhangi bir tesis ya da ekipmanın kiralanması sırasında bütün risk ve faydaların, Şirket tarafından üstlenilmesi durumunda söz konusu işlem finansal kiralama olarak sınıflandırılır. Finansal kiralama sözleşmelerinde, kiralanan varlığın makul değeri veya minimum finansal kiralama ödemelerinin bugünkü değerinin düşük olanı ile aktifleştirilirler. Her bir finansal kiralama ödemesi, yükümlülük ve finansal gider arasında, ödenmemiş bakiye üzerinden sabit bir orana ulaşmak için dağıtılır. İlgili finansal kiralama yükümlülüğünün finansal gider düşüldükten sonra kalan kısmı, bilançoda finansal borçlar kalemi altında muhasebeleştirilmiştir. Faiz ödemeleri, finansal kiralama dönemi süresince kapsamlı gelir tablosunda giderleştirilir. Finansal kiralama sözleşmesi ile elde edilen maddi duran varlıklar, varlığın kullanılabilir ömrü veya finansal kiralama süresinin düşük olanı üzerinden amortismanına tabi tutulur.

Faaliyet Kiralaması

Faydaların ve risklerin büyük bir bölümünün kiraya veren tarafından üstlenildiği kiralama sözleşmeleri operasyonel kiralama olarak sınıflandırılır. Operasyonel kiralama için yapılan ödemeler (kiraya verenden alınan teşvikler düşüldükten sonra), kiralamanın yapıldığı dönem boyunca doğrusal yöntem ile kapsamlı gelir tablosunda giderleştirilir (Dipnot 11).

(2) *Şirket - kiralayan olarak*

Faaliyet Kiralaması

Faaliyet kiralamasında, kiralanılan varlıklar, bilançoda maddi duran varlıklar altında sınıflandırılır ve elde edilen kira gelirleri kiralama dönemi süresince, eşit tutarlarda kapsamlı gelir tablosuna yansıtılır. Kira geliri, kira dönemi boyunca doğrusal yöntem ile kapsamlı gelir tablosuna yansıtılmaktadır.

Netleştirme/mahsup

İçerik ve tutar itibarıyla önem arz eden her türlü kalem, benzer nitelikte dahi olsa, finansal tablolarda ayrı gösterilir. Önemli olmayan tutarlar, esasları veya fonksiyonları açısından birbirine benzeyen kalemler itibarıyla toplulaştırılarak gösterilir. İşlem ve olayın özünü mahsubu gerekli kılması sonucunda, bu işlem ve olayın net tutarları üzerinden gösterilmesi veya varlıkların, değer düşüklüğü düşüldükten sonraki tutarları üzerinden izlenmesi, mahsup edilmeme kuralının ihlali olarak değerlendirilmez. Şirket'in normal iş akışı içinde gerçekleştirdiği işlemler sonucunda, elde ettiği gelirler, işlem veya olayın özüne uygun olması şartıyla net değerleri üzerinden gösterilir.

BOSCH FREN SİSTEMLERİ SANAYİ VE TİCARET A.Ş.

1 OCAK - 31 ARALIK 2016 ve 2015 HESAP DÖNEMLERİNE AİT FİNANSAL TABLOLARA İLİŞKİN DİPNOTLAR

(Tutarlar, aksi belirtilmedikçe, Türk Lirası ("TL") olarak gösterilmiştir.)

DİPNOT 2 - FİNANSAL TABLOLARIN SUNUMUNA İLİŞKİN ESASLAR (Devamı)

2.6 Önemli Muhasebe Değerlendirme, Tahmin ve Varsayımları

Finansal tabloların hazırlanması, finansal durum tablosu tarihi itibarıyla raporlanan varlıklar ve yükümlülüklerin tutarlarını, koşullu varlıkların ve borçların açıklamasını ve hesap dönemi boyunca raporlanan gelir ve giderlerin tutarlarını etkileyebilecek tahmin ve varsayımların kullanılmasını gerektirmektedir. Bu tahmin ve varsayımlar, Şirket yönetiminin mevcut olaylar ve işlemlere ilişkin en iyi bilgilerine dayanmasına rağmen, fiili sonuçlar varsayımlardan farklılık gösterebilir. Şirket'in önemli muhasebe varsayım ve tahminleri aşağıdaki gibidir:

a) Gelir vergileri

Nihai vergi tutarına olan etkileri kesinleşmeyen ilgili birçok işlem ve hesaplama normal iş akışı sırasında gerçekleşmekte olup bu gibi durumlar kurumlar vergisi karşılığı belirlenmesi sırasında önemli muhakemelerin kullanılmasını gerektirmektedir. Şirket, gelecekte vergilendirilebilecek karlar aracılığıyla gerçekleşecek olan ertelenmiş vergi varlıklarını ve vergisel olayların sonucunda ödenmesi tahmin edilen ek vergilerin oluşturduğu vergi yükümlüklerini kayıtlarına almaktadır (Dipnot 23). Bu konular ile ilgili oluşan nihai vergisel sonuçların başlangıçta kaydedilen tutarlardan farklı olduğu durumlarda, bu farklar belirlendiği dönemlerdeki gelir vergisi ve ertelenmiş vergi gelir/ giderini etkileyebilecektir.

b) Kıdem tazminatı iskonto oranı

Kıdem tazminatı karşılığı her yıl belirlenen iskonto oranına göre çalışanların emekliliği halinde ödenmesi gereken muhtemel yükümlülüğün bugünkü değerinin aktüer öngörüler doğrultusunda tahmin edilmesiyle hesaplanır. İskonto oranı yönetimin en iyi tahminlerine dayanır, her bir bilanço tarihinde gözden geçirilir ve gerekirse düzeltme yapılır (Dipnot 14).

2.7 TMS/IFRS'ye ve KGK Tarafından Yayınlanan İlke Kararlarına Uygunluk Beyanı

Şirket yönetimi, finansal tabloların KGK tarafından yayımlanan TMS/IFRS'lere ve KGK ilke kararlarına göre hazırlanması ve dürüst bir şekilde sunumundan sorumludur. Şirket yönetimi olarak, cari ve önceki döneme ait finansal tablolar ile önemli muhasebe politikalarının özeti ve dipnotların TMS/IFRS'lere uygun olarak hazırlanıp sunulduğunu beyan ederiz.

BOSCH FREN SİSTEMLERİ SANAYİ VE TİCARET A.Ş.

1 OCAK - 31 ARALIK 2016 ve 2015 HESAP DÖNEMLERİNE AİT FİNANSAL TABLOLARA İLİŞKİN DİPNOTLAR

(Tutarlar, aksi belirtilmedikçe, Türk Lirası ("TL") olarak gösterilmiştir.)

DİPNOT 3 - NAKİT VE NAKİT BENZERİ KALEMLER

	31 Aralık 2016	31 Aralık 2015
Bankalar		
- Vadesiz mevduat	612.074	263.585
- Vadeli mevduat	28.757.128	29.109.064
	29.369.202	29.372.649

31 Aralık 2016 tarihi itibarıyla vadeli mevduatların vadeleri bir aydan kısa (2015: iki aydan kısa) olup ağırlıklı ortalama faiz oranı Avro için %1,60, USD için %3,05 ve TL mevduatlar için yıllık %8,60 (2015: Avro için %1,40, USD için %2,10 ve TL mevduatlar için yıllık %9,25).

Nakit ve nakit benzerlerinin içerisindeki dövizli bakiyelerin detayı Dipnot 28'de yer almaktadır.

DİPNOT 4 - İLİŞKİLİ TARAF AÇIKLAMALARI

i) 31 Aralık 2016 ve 2015 tarihleri itibarıyla ilişkili taraflardan alacak ve borçlar:

	31 Aralık 2016	31 Aralık 2015
İlişkili taraflardan ticari alacaklar:		
Robert Bosch GmbH - Almanya	1.873.294	1.895.358
Bosch Chassis Systems India LTD - Hindistan	219.479	182.617
Robert Bosch LLC - ABD	214.172	136.644
Bosch Sanayi ve Ticaret A.Ş.	154.023	138.493
Bosch Automotive Products Co. Ltd. - Çin	109.484	337.562
Bosch Rexroth (Beijing) Hyd. Co. Ltd.	99.306	85.057
Bosch Sistemas De Frenado S.L. - İspanya	93.386	75.581
Diğer	108.027	85.220
	2.871.171	2.936.532

İlişkili taraflara ticari borçlar:

Robert Bosch Licensing	2.368.361	1.822.808
Robert Bosch GmbH	737.837	643.672
Bosch Sanayi ve Ticaret A.Ş.	558.957	235.357
Robert Bosch (France) SAS	189.639	1.713.452
Robert Bosch SP. Z.O.O. - Polonya	171.025	60.299
Bosch Sicherheitssysteme GmbH	51.228	64.927
Robert Bosch LLC	51.108	70.916
Bosch Rexroth Otomasyon San. ve Tic. A.Ş.	24.464	25.280
Bosch Sistemas De Frenado S.L.	-	144.213
Diğer	100.897	85.226
	4.253.516	4.866.150

BOSCH FREN SİSTEMLERİ SANAYİ VE TİCARET A.Ş.

1 OCAK - 31 ARALIK 2016 ve 2015 HESAP DÖNEMLERİNE AİT FİNANSAL TABLOLARA İLİŞKİN DİPNOTLAR

(Tutarlar, aksi belirtilmedikçe, Türk Lirası ("TL") olarak gösterilmiştir.)

DİPNOT 4 - İLİŞKİLİ TARAF AÇIKLAMALARI (Devamı)

İlişkili taraflardan ticari alacakların vadeleri aşağıdaki gibidir:

	31 Aralık 2016	31 Aralık 2015
Vadeye kalan süre		
Vadesi geçen alacaklar	1.009.623	732.637
0 - 30 gün	74.953	487.452
31 - 60 gün	1.786.595	1.716.443
	2.871.171	2.936.532
Vadesi geçen süre		
Vadesi üzerinden 1-30 gün geçmiş	46.859	280.796
Vadesi üzerinden 1-3 ay geçmiş	122.904	13.034
Vadesi üzerinden 3-6 ay geçmiş	109.716	71.807
Vadesi üzerinden 6-12 ay geçmiş	250.795	93.913
Vadesini 1 yıldan fazla geçmiş	479.349	273.087
	1.009.623	732.637

İlişkili taraflardan alacaklar ortalama 2 ay (2015: 2 ay) vadelidir ve 31 Aralık 2016 tarihinde yıllık ortalama %8,61 (2015: %11,36) (TL) ve %0,34 (2015: %0,16) (Avro) oranları kullanılarak iskonto edilmiştir. İlişkili taraflara borçların vadesi ortalama 2 ay (2015: 2 ay) arasındadır ve 31 Aralık 2016 tarihinde yıllık ortalama %8,61 (2015: %11,36) (TL) ve %0,34 (2015: %0,16) (Avro) oranları kullanılarak iskonto edilmiştir. İlişkili taraflardan alacaklar ve ilişkili taraflara borçlar içerisindeki yabancı para bakiyelerin detayı Dipnot 28'de yer almaktadır.

İlişkili taraflardan alacaklar ve borçların tahakkuk etmemiş finansman gelir ve gider tutarları ticari alacak ve borçlardan tenzil edilen tutarlara dahil edilmiş, önemlilik esasına dayanarak ayrıca gösterilmemişlerdir.

ii) 1 Ocak - 31 Aralık 2016 ve 2015 hesap dönemlerinde ilişkili taraflara yapılan önemli satışlar ve ilişkili taraflardan yapılan önemli alımlar:

Aşağıdaki tablolarda belirtilen tutarlar 1 Ocak - 31 Aralık 2016 ve 2015 hesap dönemlerinde ilişkili taraflara yapılan önemli satış, ilişkili taraflardan yapılan önemli alım ve sürdürülen faaliyetlerin toplamını içermektedir.

BOSCH FREN SİSTEMLERİ SANAYİ VE TİCARET A.Ş.

1 OCAK - 31 ARALIK 2016 ve 2015 HESAP DÖNEMLERİNE AİT FİNANSAL TABLOLARA İLİŞKİN DİPNOTLAR

(Tutarlar, aksi belirtilmedikçe, Türk Lirası ("TL") olarak gösterilmiştir.)

DİPNOT 4 - İLİŞKİLİ TARAF AÇIKLAMALARI (Devamı)

	2016	2015
Mal satışları:		
Robert Bosch GmbH - Almanya	16.034.359	12.231.782
Bosch Sistemas De Frenado, S.L. - İspanya	1.201.974	787.495
Bosch Corporation - Japonya	864.731	-
Bosch Sanayi ve Ticaret A.Ş.	231.750	1.323.740
Bosch Chassis Systems India LTD. - Hindistan	173.852	364.462
Bosch Automotive Products Co. Ltd. - Çin	148.413	937.985
Robert Bosch France S.A.S. - Fransa	-	37.626
Robert Bosch LLC - ABD	-	25.278
Robert Bosch Ltda. - Brezilya	-	11.099
Bosch Rexroth Otomasyon	-	4.000
Robert Bosch SP. Z.O.O. - Polonya	31.322	3.687
	18.686.401	15.727.154

Mal ve hizmet alımları:

Mal alımları:

Bosch Sistemas De Frenado, S.L. - İspanya	2.397.378	1.062.550
Robert Bosch Fahrzeugelektrik - Almanya	628.859	-
Robert Bosch GmbH - Almanya	595.850	7.592
Bosch Corporation - Japonya	398.421	9.138
Robert Bosch SP. Z.O.O. - Polonya	97.097	24.111
Bosch Rexroth Otomasyon San. ve Tic. A.Ş.	91.047	79.233
Bosch Automotive Thailand Co. Ltd.	70.652	26.549
Robert Bosch Ltda.	30.097	-
Bosch Sanayi ve Ticaret A.Ş.	12.798	5.804
Robert Bosch LLC - ABD	10.029	11.625
Diğer	3.789	6.960
	4.336.017	1.233.562

Teknik ve idari hizmet alımları:

Robert Bosch GmbH - Almanya (iii) (***)	1.671.567	1.589.915
Bosch Sanayi ve Ticaret A.Ş. (ii) (**)	1.351.839	1.242.628
Bosch Sistemas De Frenado S.L. - İspanya	308.018	147.821
Robert Bosch France S.A.S. - Fransa (ii) (*)	216.437	1.118.150
Robert Bosch Sp. Z.O.O. - Polonya	173.678	64.074
Bosch Sicherheitssysteme GmbH	26.853	16.140
Robert Bosch Co. Ltd.	-	79.546
Diğer	10.369	167.260
	3.758.761	4.425.534

(*) Robert Bosch France S.A.S. tarafından Şirket'e yansıtılan idari hizmet giderlerinin tamamı numune test masrafları ile ilişkilidir.

BOSCH FREN SİSTEMLERİ SANAYİ VE TİCARET A.Ş.

1 OCAK - 31 ARALIK 2016 ve 2015 HESAP DÖNEMLERİNE AİT FİNANSAL TABLOLARA İLİŞKİN DİPNOTLAR

(Tutarlar, aksi belirtilmedikçe, Türk Lirası ("TL") olarak gösterilmiştir.)

DİPNOT 4 - İLİŞKİLİ TARAF AÇIKLAMALARI (Devamı)

(**) İlgili hesabın 34.200 TL tutarındaki kısmı bordro hizmeti ücretinden (2015: 31.200 TL), 354.535 TL tutarındaki kısmı bölgesel organizasyon danışmanlık giderinden (2015: 327.821 TL), 537.892 TL tutarındaki kısmı satınalma masraflarından (2015: 521.127 TL), 328.807 TL tutarındaki kısmı bilgi işlem masraflarından (2015: 289.764 TL) ve 96.405 TL tutarındaki kısım diğer giderlerden oluşmaktadır (2015: 72.716 TL).

(***) İlgili hesabın, 595.970 TL tutarındaki kısmı bilgi işlem faturaları (2015: 457.916 TL) ve 1.057.428 TL tutarındaki kısmı merkezi satınalma masraflarından (2015: 1.127.249 TL), 18.169 TL tutarındaki kısım diğer giderlerden (2015: 4.750 TL) oluşmaktadır.

	2016	2015
c) Royalti ve lisans giderleri:		
Robert Bosch Licencing - Hollanda (*)	2.631.512	2.025.343
Robert Bosch GmbH - Almanya (**)	1.974.097	1.163.812
	4.605.609	3.189.155

(*) Şirket ile Robert Bosch GmbH arasında 29 Kasım 1999 tarihinde imzalanan ve Başbakanlık Hazine Müsteşarlığı'nca 22 Şubat 2000 tarihinde onaylanan Trademark sözleşmesine göre Şirket, Robert Bosch GmbH'a, lisansı Bendix ve Robert Bosch GmbH tarafından verilmiş olan ürünler için net satışlar üzerinden %3 oranında ödeme yapmakta idi. 23 Kasım 2012 tarihinde trademark sözleşmesi yenilenmiş, Robert Bosch Licencing Administration CV firması ile 1 Ocak 2012 tarihinden itibaren geçerli olacak şekilde yeni sözleşme imzalanmıştır. Yeni sözleşme ile lisansı Robert Bosch GmbH tarafından verilmiş ürünlerin satışları üzerinden %3 oranında ödeme gerçekleştirilmektedir.

(**) Şirket ile Robert Bosch GmbH arasında 29 Nisan 1999 tarihinde imzalanan ve Başbakanlık Hazine Müsteşarlığı'nca 9 Haziran 1999 tarihinde onaylanan royalti sözleşmesine göre Şirket, Robert Bosch GmbH'a %2 ve %3 oranlarında royalti ödemeleri gerçekleştirmektedir.

iii) Sabit kıymet alımları:

	2016	2015
Bosch Sanayi ve Ticaret A.Ş. (*)	409.263	2.141.095
Bosch Rexroth Oto. San. Tic. A.Ş.	44.803	37.400
Bosch Sicherheitssysteme GmbH	40.968	-
	495.034	2.178.495

(*) Sabit kıymet alımlarının büyük çoğunluğu yeni nesil fren üretimi için kurulmakta olan Tie-Rod Hattı makine ve teçhizat alımlarına ilişkindir.

iv) Grup içi firmalara yapılan diğer masraf yansıtılmaları:

	2016	2015
Robert Bosch (France) SAS (*)	1.969.237	-
Robert Bosch GmbH (**)	256.141	-
Bosch Automotive Thailand Co. Ltd. (**)	88.571	-
Bosch Sistemas De Frenado, S.L.-İspanya (**)	26.790	-
	2.340.739	-

(*) 2013 yılında Bosch France (SAS) tarafından yansıtılan hizmet faturalarının 2016 yılında iptaline ilişkindir.

(**) Yurt dışı görevlendirme sebebiyle diğer Bosch lokasyonlarında çalışan personelin oluşan masraflarının yansıtılmasıdır.

BOSCH FREN SİSTEMLERİ SANAYİ VE TİCARET A.Ş.

1 OCAK - 31 ARALIK 2016 ve 2015 HESAP DÖNEMLERİNE AİT FİNANSAL TABLOLARA İLİŞKİN DİPNOTLAR

(Tutarlar, aksi belirtilmedikçe, Türk Lirası ("TL") olarak gösterilmiştir.)

DİPNOT 4 - İLİŞKİLİ TARAF AÇIKLAMALARI (Devamı)

v) Üst düzey yöneticilere sağlanan faydalar:

Yönetim Organı üyeleri ve üst düzey yöneticiler, Şirket faaliyetlerinde planlama, yönetim ve kontrol yetkisine sahip bölüm müdürleri ve yönetim kurulu üyelerinden oluşmakta olup bu yöneticilere sağlanan faydalar aşağıdaki gibidir:

	2016	2015
Kısa vadeli faydalar (Ücretler, ikramiyeler)	1.918.941	1.579.256
Diğer uzun vadeli faydalar (Kıdem tazminatı karşılık giderleri, izin karşılıklarının uzun vadeli kısımları, uzun vadeli ikramiye planları vb.)	30.080	26.799
	1.949.021	1.606.055

DİPNOT 5 - TİCARİ ALACAKLAR VE BORÇLAR

i) İlişkili Taraflardan Alacaklar ve Borçlar:

İlişkili taraflardan alacaklar ve borçlar Dipnot 4'de açıklanmıştır.

ii) Diğer Ticari Alacaklar ve Borçlar:

Kısa vadeli ticari alacaklar:	31 Aralık 2016	31 Aralık 2015
Müşteri cari hesapları	22.681.058	18.204.113
Şüpheli ticari alacaklar	47.500	47.500
	22.728.558	18.251.613
Eksi: Vadeli satışlardan tahakkuk etmemiş finansman gideri	(166.008)	(393.277)
Eksi: Şüpheli alacaklar karşılığı	(47.500)	(47.500)
	22.515.050	17.810.836

Ticari alacaklar ortalama olarak 2 ay (2015: 2 ay) vadelidir ve 31 Aralık 2016 tarihinde yıllık ortalama %8,61 (2015: %11,36) (TL) ve %0,34 (2015: %0,16) (Avro) oranları kullanılarak iskonto edilmişlerdir.

BOSCH FREN SİSTEMLERİ SANAYİ VE TİCARET A.Ş.

1 OCAK - 31 ARALIK 2016 ve 2015 HESAP DÖNEMLERİNE AİT FİNANSAL TABLOLARA İLİŞKİN DİPNOTLAR

(Tutarlar, aksi belirtilmedikçe, Türk Lirası ("TL") olarak gösterilmiştir.)

DİPNOT 5 - TİCARİ ALACAKLAR VE BORÇLAR (Devamı)

31 Aralık 2015 ve 2016 tarihleri itibarıyla şüpheli alacak karşılığı ayrılmayan ve karşılığında herhangi bir teminat elde bulundurulmayan ticari alacakların vadeleri aşağıdaki gibidir:

Vadeye kalan süre	31 Aralık 2016	31 Aralık 2015
Vadesi geçen alacaklar	769.442	1.173.575
0 - 30 gün	8.653.658	7.218.650
31 - 60 gün	13.091.950	9.418.611
	22.515.050	17.810.836

Vadesi geçen süre

Vadesi üzerinden 1-30 gün geçmiş	487.850	868.009
Vadesi üzerinden 1-3 ay geçmiş	400	150.310
Vadesi üzerinden 3-6 ay geçmiş	270.489	102.884
Vadesi üzerinden 6-12 ay geçmiş	-	41.244
Vadesi üzerinden 1 yıl geçmiş	10.703	11.128
	769.442	1.173.575

Kısa vadeli ticari borçlar:

	31 Aralık 2016	31 Aralık 2015
Satıcı cari hesapları	6.650.686	4.843.212
Eksi: Vadeli satışlardan tahakkuk etmemiş finansman geliri	(13.538)	(12.599)
	6.637.148	4.830.613

Ticari borçların vadesi ortalama 2 ay (2015: 2 ay) içerisinde olup ve 31 Aralık 2016 tarihinde yıllık ortalama %8,61 (2015: %11,36) (TL) ve %0,34 (2015: %0,16) (Avro) oranları kullanılarak iskonto edilmiştir.

Ticari alacak ve borçlar içerisindeki dövizli bakiyelerin detayı Dipnot 28'de yer almaktadır.

DİPNOT 6 - DİĞER ALACAKLAR VE BORÇLAR

	31 Aralık 2016	31 Aralık 2015
Verilen depozitolar	1.071	3.644
Diğer uzun vadeli alacaklar	1.071	3.644
Personele borçlar	255.579	178.803
Diğer kısa vadeli borçlar	255.579	178.803

BOSCH FREN SİSTEMLERİ SANAYİ VE TİCARET A.Ş.

1 OCAK - 31 ARALIK 2016 ve 2015 HESAP DÖNEMLERİNE AİT FİNANSAL TABLOLARA İLİŞKİN DİPNOTLAR

(Tutarlar, aksi belirtilmedikçe, Türk Lirası ("TL") olarak gösterilmiştir.)

DİPNOT 7 - STOKLAR

	31 Aralık 2016	31 Aralık 2015
İlk madde ve malzemeler	5.455.870	4.216.461
Yarı mamuller	1.011.122	784.804
Mamuller	592.556	257.161
	7.059.548	5.258.426
Eksi: Yavaş hareket gören stok karşılığı	(523.044)	(322.133)
	6.536.504	4.936.293

1 Ocak - 31 Aralık 2016 hesap döneminde satışların maliyeti içerisinde giderleştirilen stok maliyeti 64.363.524 TL' dir (2015: 42.103.828 TL) (Dipnot 17).

Yavaş hareket gören stok karşılığının raporlanan dönemler içerisindeki hareketleri aşağıdaki gibidir:

	2016	2015
1 Ocak	(322.133)	(598.784)
Gelir tablosuna yansıtılan	(200.911)	276.651
31 Aralık	(523.044)	(322.133)

DİPNOT 8 - PEŞİN ÖDENMİŞ GİDERLER

	31 Aralık 2016	31 Aralık 2015
Kira bedeli	1.992.298	1.782.121
	1.992.298	1.782.121

Peşin ödenmiş giderler 2014 yılı sonunda taşınan yeni fabrikanın sözleşmesine istinaden peşin ödenen kira bedelinden oluşmaktadır.

BOSCH FREN SİSTEMLERİ SANAYİ VE TİCARET A.Ş.

1 OCAK - 31 ARALIK 2016 ve 2015 HESAP DÖNEMLERİNE AİT FİNANSAL TABLOLARA İLİŞKİN DİPNOTLAR

(Tutarlar, aksi belirtilmedikçe, Türk Lirası ("TL") olarak gösterilmiştir.)

DİPNOT 9 - MADDİ DURAN VARLIKLAR

	1 Ocak 2016	İlaveler(*)	Çıkışlar(*)	Transferler	31 Aralık 2016
Maliyet:					
Arazi ve arsalar	27.090	-	-	-	27.090
Binalar	-	-	-	-	-
Makine, tesis ve cihazlar	31.675.193	2.577.091	(1.417.021)	1.557.566	34.392.829
Döşeme ve demirbaşlar	1.679.416	139.592	(222.939)	2.002	1.598.071
Yapılmakta olan yatırımlar	1.716.201	1.064.375	-	(1.706.768)	1.073.809
	35.097.900	3.781.058	(1.639.960)	(147.200)	37.091.799
Birikmiş amortisman:					
Binalar	-	-	-	-	-
Makine, tesis ve cihazlar	(21.059.922)	(3.542.822)	1.338.041	-	(23.264.703)
Döşeme ve demirbaşlar	(634.941)	(167.732)	200.657	-	(602.016)
	(21.694.863)	(3.710.554)	1.538.698	-	(23.866.719)
Net defter değeri	13.403.037				13.225.080

3.767.858 TL (2015: 2.881.235 TL) tutarındaki maddi duran ve maddi olmayan duran varlıkların amortisman ve itfa gideri 31 Aralık 2016 tarihinde sona eren yıla ait gelir tablosunda satılan malın maliyeti içerisinde gösterilmiştir (Dipnot 17).

(*) 1 Ocak - 31 Aralık 2016 döneminde maddi duran varlıklara ilavelerin önemli bir bölümü mevcut yatırımların modernizasyonu için alınan makine ve teçhizatlar ile ilgili olup; çıkışlar ise kalıp mülkiyetinin devri ve hurda satışlarına ilişkindir.

BOSCH FREN SİSTEMLERİ SANAYİ VE TİCARET A.Ş.**1 OCAK - 31 ARALIK 2016 ve 2015 HESAP DÖNEMLERİNE AİT FİNANSAL TABLOLARA İLİŞKİN DİPNOTLAR**

(Tutarlar, aksi belirtilmedikçe, Türk Lirası ("TL") olarak gösterilmiştir.)

DİPNOT 9- MADDİ DURAN VARLIKLAR (Devamı)

	1 Ocak 2015	İlaveler	Çıkışlar	Transferler	31 Aralık 2015
Maliyet:					
Arazi ve arsalar	27.090	-	-	-	27.090
Binalar	-	-	-	-	-
Makine, tesis ve cihazlar	28.962.811	3.533.643	(1.902.462)	1.081.201	31.675.193
Döşeme ve demirbaşlar	1.242.344	141.563	(16.182)	311.691	1.679.416
Yapılmakta olan yatırımlar	1.401.281	1.707.812	-	(1.392.892)	1.716.201
	31.633.526	5.383.018	(1.918.644)	-	35.097.900
Birikmiş amortisman:					
Binalar	-	-	-	-	-
Makine, tesis ve cihazlar	(20.012.858)	(2.696.525)	1.649.461	-	(21.059.922)
Döşeme ve demirbaşlar	(497.327)	(150.397)	12.783	-	(634.941)
	(20.510.185)	(2.846.922)	1.662.244	-	(21.694.863)
Net defter değeri	11.123.341				13.403.037

BOSCH FREN SİSTEMLERİ SANAYİ VE TİCARET A.Ş.

1 OCAK - 31 ARALIK 2016 ve 2015 HESAP DÖNEMLERİNE AİT FİNANSAL TABLOLARA İLİŞKİN DİPNOTLAR

(Tutarlar, aksi belirtilmedikçe, Türk Lirası ("TL") olarak gösterilmiştir.)

DİPNOT 10 - MADDİ OLMAYAN DURAN VARLIKLAR

	1 Ocak 2016	İlaveler	Çıkışlar	Transferler	31 Aralık 2016
Maliyet:					
Haklar	375.060	16.258	-	147.200	538.518
Birikmiş itfa payları	(289.036)	(57.304)	-	-	(346.340)
	86.024				192.178
	1 Ocak 2015	İlaveler	Çıkışlar	Transferler	31 Aralık 2015
Maliyet:					
Haklar	342.793	23.879	-	8.388	375.060
Birikmiş itfa payları	(254.723)	(34.313)	-	-	(289.036)
	88.070				86.024

DİPNOT 11 - KİRALAMA İŞLEMLERİ

Şirket 2016 yılı içerisinde 1.968.376 TL'lik kiralama işlemi gerçekleştirmiştir. Tutarın 1.608.642 TL'lik kısmı fabrika kira giderinden, 359.734 TL'lik kısmı diğer kiralama işlemlerinden oluşmaktadır (2015: 1.408.135 TL).

DİPNOT 12 - DEVLET TEŞVİK VE YARDIMLARI

Şirketimiz adına T.C. Ekonomi Bakanlığı tarafından verilmiş bulunan 31.12.2013 tarih ve 113256 sayılı Yatırım Teşvik Belgesinin süresi Aralık 2016 döneminde sona ermiştir. Söz konusu Yatırım Teşvik Belgesi kaspamında 6.987.422,31 TL tutarında yatırım yapılmıştır.

Şirketimizin T.C.Ekonomi Bakanlığı Teşvik Uygulama ve Yabancı Sermaye Genel Müdürlüğü'ne 29.11.2016 tarih ve 136089 nolu müracatına istinaden 27.12.2016 tarih ve 127089 sayılı Yatırım Teşvik Belgesi tarafımıza verilmiştir. Yatırım Teşvik Belgesi müracaat tarihinden itibaren 3 yıl süre ile geçerli olup, 4.290.000 TL tutarındaki sabit kıymet yatırım planlarını ihtiva etmektedir. Bu Yatırım Teşvik Belgesi ile;

- KDV istisnasından
- Gümrük Vergisi Muafiyetinden
- Vergi İndiriminden
- Sigorta Primi İşveren Hissesi Desteğinden
- Faiz Desteğinden

yararlanma hakkı bulunmaktadır.

BOSCH FREN SİSTEMLERİ SANAYİ VE TİCARET A.Ş.

1 OCAK - 31 ARALIK 2016 ve 2015 HESAP DÖNEMLERİNE AİT FİNANSAL TABLOLARA İLİŞKİN DİPNOTLAR

(Tutarlar, aksi belirtilmedikçe, Türk Lirası ("TL") olarak gösterilmiştir.)

DİPNOT 13 - KARŞILIKLAR, KOŞULLU VARLIK VE BORÇLAR

(i) Şirket tarafından verilen teminat, rehin ve ipotekler ("TRİ"):

Şirket'in 31 Aralık 2016 ve 2015 tarihleri itibarıyla, teminat/rehin/ipotek ("TRİ") pozisyonuna ilişkin tabloları aşağıdaki gibidir:

	31 Aralık 2016	31 Aralık 2015
A. Kendi tüzel kişiliği adına vermiş olduğu TRİ'ler (*)	164.000	164.000
B. Tam konsolidasyon kapsamına dahil edilen ortaklıklar lehine vermiş olduğu TRİ'lerin toplam tutarı	-	-
C. Olağan ticari faaliyetlerin yürütülmesi amacıyla diğer 3.kişilerin borcunu temin amacıyla vermiş olduğu TRİ'ler		
D. Diğer verilen TRİ'lerin toplam tutarı		
i. Ana ortaklık lehine vermiş olduğu TRİ'ler toplamı	-	-
ii. B ve C kapsamına girmeyen diğer grup şirketleri lehine vermiş olduğu TRİ'ler toplamı	-	-
iii. C kapsamına girmeyen 3.kişiler lehine vermiş olduğu TRİ'ler toplamı	-	-

(*) Şirket'in vermiş olduğu diğer TRİ'lerin Şirket'in özkaynaklara oranı 31 Aralık 2016 tarihi itibarıyla %0,3'tür. (31 Aralık 2015: %0,3)

(ii) Alınan teminatlar:

Şirket'in 31 Aralık 2016 tarihi itibarıyla satıcılardan alınmış toplam 1.607.899 TL (2015: 1.071.242 TL) tutarında teminatı bulunmaktadır.

(iii) Kısa vadeli borç karşılıkları:

	31 Aralık 2016	31 Aralık 2015
Prim karşılığı	906.546	616.759
Kullanılmamış izinler karşılığı	477.911	347.717
Malzeme gider karşılığı (*)	442.394	-
Royalti karşılığı (**)	356.150	-
Esnek saat karşılığı	183.241	113.704
Danışmanlık faturası karşılığı	153.455	120.949
BÖS Prim	151.500	221.462
Vergi davası karşılığı	-	3.336.233
Diğer	85.183	170.493
	2.756.380	4.927.317

(*) İlgili tutar, malzeme fiyat farklarından dolayı oluşan karşılık tutarıdır.

(**) 2016 yılına ait grup içi şirketlerinin şirkete yansıtacağı royalti faturasına ait karşılık tutarıdır.

BOSCH FREN SİSTEMLERİ SANAYİ VE TİCARET A.Ş.

1 OCAK - 31 ARALIK 2016 ve 2015 HESAP DÖNEMLERİNE AİT FİNANSAL TABLOLARA İLİŞKİN DİPNOTLAR

(Tutarlar, aksi belirtilmedikçe, Türk Lirası ("TL") olarak gösterilmiştir.)

DİPNOT 13 - KARŞILIKLAR, KOŞULLU VARLIK VE BORÇLAR (Devamı)

Kısa vadeli borç karşılıklarının 1 Ocak - 31 Aralık 2016 ve 2015 hesap dönemlerine ilişkin hareket tabloları aşağıdaki gibidir:

	1 Ocak 2016	İlaveler	Kullanım/ konusu kalmayan karşılıklar	31 Aralık 2016
Dava karşılıkları (*)	3.336.233	-	(3.336.233)	-
Prim karşılığı (**)	616.759	935.000	(645.213)	906.546
Kullanılmamış izinler karşılığı	347.717	130.194	-	477.911
BÖS prim karşılığı (***)	221.462	-	(69.962)	151.500
Esnek saat karşılığı	113.704	69.537	-	183.241
Malzeme gider karşılığı (****)	-	442.394	-	442.394
Royalti gider karşılığı (*****)	-	356.150	-	356.150
Danışmanlık gider karşılığı	120.949	32.506	-	153.455
Diğer	170.493	55.094	(140.404)	85.183
	4.927.317	1.578.481	(3.539.088)	2.756.380

	1 Ocak 2015	İlaveler	Kullanım/ konusu kalmayan karşılıklar	31 Aralık 2015
Dava karşılıkları (*)	3.395.159	-	(58.926)	3.336.233
Prim karşılığı (**)	696.930	479.397	(559.568)	616.759
BÖS prim karşılığı karşılığı	-	221.462	-	221.462
Kullanılmamış izinler karşılığı	249.123	98.594	-	347.717
Esnek saat karşılığı	-	113.704	-	113.704
Diğer	257.579	33.863	-	291.442
	4.598.791	947.020	(618.494)	4.927.317

(*) 16 Ekim 2012 tarihinde 2.756.317 TL tutarında ceza Şirket adına tarh edilmiştir. Şirket ilgili cezaya ilişkin 13 Aralık 2012 tarihinde Bursa 2. Vergi Mahkemesi'nde dava açmıştır. Şirket 31 Aralık 2016 ve 2015 tarihleri itibarıyla ilgili vergi cezasına ilişkin gecikme zammı ve diğer vergi davaları ile beraber 3.336.233 TL tutarını finansal tablolarına karşılık olarak yansıtmıştır. 2014 yılı içerisinde Bursa 2. Vergi Mahkemesi Şirket lehine cezanın iptaline karar vermiş olup dava üst mahkemeye taşınmıştır. 2015 yılı içerisinde 58.926 TL tutarındaki dava şirket lehine sonuçlanmıştır. Şirketin geçirmiş olduğu vergi ve gümrük incelemeleri sonucu almış olduğu toplam vergi aslı ve cezası için, Yönetim Kurulu 6736 Sayılı Bazı Alacakların Yeniden Yapılandırılmasına İlişkin Kanuna İstinaden, vergi cezalarının yeniden yapılandırılması kapsamında vergi affı hükümlerinden faydalanması yoluna gidilmesine karar vermiştir. Bu kapsamda yapılan başvuru neticesinde 24.11.2016 tarihinde 3.336.233 TL tutarındaki dava karşılık tutarı için vergi affından faydalanmıştır.

(**) Şirket, 31 Aralık 2016 ve 2015 tarihleri itibarıyla hesaplanan prim tutarını finansal tablolarına karşılık olarak yansıtmıştır.

(***) Bosch ödül sistemi prim karşılığıdır.

(****) İlgili tutar, malzeme fiyat farklarından dolayı oluşan karşılık tutarıdır.

(*****) 2016 yılına ait grup içi şirketlerinin şirkete yansıtacağı royalti faturasına ait karşılık tutardır.

BOSCH FREN SİSTEMLERİ SANAYİ VE TİCARET A.Ş.

1 OCAK - 31 ARALIK 2016 ve 2015 HESAP DÖNEMLERİNE AİT FİNANSAL TABLOLARA İLİŞKİN DİPNOTLAR

(Tutarlar, aksi belirtilmedikçe, Türk Lirası ("TL") olarak gösterilmiştir.)

DİPNOT 14 - ÇALIŞANLARA SAĞLANAN FAYDALAR

a) Çalışanlara sağlanan faydalara ilişkin kısa vadeli karşılıklar

	31 Aralık 2016	31 Aralık 2015
Çalışanlara sağlanan prim karşılığı	906.546	616.759
Kullanılmamış izinler karşılığı	477.911	347.717
Esnek saat karşılığı	183.241	113.704
BÖS prim karşılığı	151.500	221.462
	1.719.198	1.299.642

Çalışanlara sağlanan faydalara ilişkin kısa vadeli karşılıkların raporlanan yıllar içerisindeki hareketleri Dipnot 13'te açıklanmıştır.

b) Çalışanlara sağlanan faydalara ilişkin uzun vadeli karşılıklar

	31 Aralık 2016	31 Aralık 2015
Kıdem tazminatı karşılığı	2.592.494	2.370.451

Türk İş Kanunu'na göre, Şirket bir senesini doldurmuş olan ve Şirket'le ilişkisi kesilen veya emekli olan 25 hizmet (kadınlarda 20) yılını dolduran ve emekliliğini kazanan (kadınlar için 58 yaşında, erkekler için 60 yaşında), askere çağrılan veya vefat eden personeli için kıdem tazminatı ödemekle mükelleftir.

Ödenecek tazminat her hizmet yılı için bir aylık maaş kadardır ve bu tutar 31 Aralık 2016 tarihi itibarıyla 4.297,21 TL (31 Aralık 2015: 3.828,37 TL) ile sınırlandırılmıştır.

Kıdem tazminatı yükümlülüğü yasal olarak herhangi bir fonlamaya tabi değildir ve herhangi bir fonlama şartı bulunmamaktadır. Kıdem tazminatı karşılığı çalışanların emekliliği halinde ödenmesi gerekecek muhtemel yükümlülüğün bilanço tarihindeki değerinin aktüeryal öngörüler doğrultusunda tahminiyle hesaplanır.

Temel varsayım, her yıllık hizmet için belirlenen tavan karşılığının enflasyon ile orantılı olarak artmasıdır. Böylece uygulanan iskonto oranı enflasyonun beklenen etkilerinden arındırılmış gerçek oranını gösterir. Şirket'in kıdem tazminatı karşılığı, kıdem tazminatı tavanı her altı ayda bir ayarlandığı için, 1 Ocak 2017 tarihinden itibaren geçerli olan 4.426,16 TL (1 Ocak 2016: 4.092,53 TL) üzerinden hesaplanmaktadır.

BOSCH FREN SİSTEMLERİ SANAYİ VE TİCARET A.Ş.

1 OCAK - 31 ARALIK 2016 ve 2015 HESAP DÖNEMLERİNE AİT FİNANSAL TABLOLARA İLİŞKİN DİPNOTLAR

(Tutarlar, aksi belirtilmedikçe, Türk Lirası ("TL") olarak gösterilmiştir.)

DİPNOT 14 - ÇALIŞANLARA SAĞLANAN FAYDALAR (Devamı)

Toplam karşılığın hesaplanmasına yönelik aşağıdaki aktüeryal öngörüler kullanılmıştır:

	31 Aralık 2016	31 Aralık 2015
Yıllık iskonto oranı (%)	3,33	2,74
Emeklilik olasılığı (%)	98,33	98,91

Kıdem tazminatı karşılığının yıl içerisindeki hareketleri aşağıdaki gibidir:

	2016	2015
1 Ocak	2.370.451	2.211.722
Faiz maliyeti (Dipnot 21)	238.043	175.298
Aktüeryal kayıp/(kazanç)	(172.402)	18.901
Dönem içindeki artış/(azalış)	271.732	220.965
Dönem içinde ödenen	(115.330)	(256.435)
31 Aralık	2.592.494	2.370.451

DİPNOT 15 - DİĞER VARLIKLAR VE YÜKÜMLÜLÜKLER

a) Diğer dönen varlıklar:

	31 Aralık 2016	31 Aralık 2015
Katma değer vergisi alacakları	441.524	138.432
İş avansları	23.017	584.624
Diğer	202.186	30.099
	666.727	753.155

b) Diğer kısa vadeli yükümlülükler:

	31 Aralık 2016	31 Aralık 2015
Ödenecek vergiler	1.170.381	872.230
Gider tahakkukları (*)	582.268	1.118.150
Ödenecek SGK primleri	444.213	167.118
Diğer	31.925	17.758
	2.228.787	2.175.256

(*) 2016 yılı bakiyesi 2016 yılı son 3 aylık döneme ait royalty faturasına, 2015 bakiyesi Robert Bosch S.A.S. tarafından 2015 yılında kesilmesi gereken numune test masrafları faturasına istinaden ayrılmış tahakkuk tutarıdır.

BOSCH FREN SİSTEMLERİ SANAYİ VE TİCARET A.Ş.

1 OCAK - 31 ARALIK 2016 ve 2015 HESAP DÖNEMLERİNE AİT FİNANSAL TABLOLARA İLİŞKİN DİPNOTLAR

(Tutarlar, aksi belirtilmedikçe, Türk Lirası ("TL") olarak gösterilmiştir.)

DİPNOT 16 - SERMAYE, YEDEKLER, VE DİĞER ÖZKAYNAK KALEMLERİ

Şirket, SPK'ya kayıtlı olan şirketlerin yararlandığı kayıtlı sermaye sistemini benimsemiş ve nominal değeri 1 Kr olan hisselerini temsil eden kayıtlı sermayesi için tavan tespit etmiştir. Şirket'in onaylanmış ve ödenmiş nominal değerdeki sermayesi, 31 Aralık 2016 ve 2015 tarihleri itibarıyla aşağıdaki gibidir.

Hissedarlar	31 Aralık 2016		31 Aralık 2015	
	Pay Oranı (%)	Pay Tutarı (TL)	Pay Oranı (%)	Pay Tutarı (TL)
Robert Bosch GmbH	84,50	2.112.447	84,50	2.112.447
Halka açık kısım	15,50	387.553	15,50	387.553
Toplam ödenmiş sermaye	100	2.500.000	100	2.500.000
Sermaye enflasyon düzeltmesi farkları		28.136.683		28.136.683
Toplam sermaye		30.636.683		30.636.683

Türkiye'deki şirketler, nakit artırım dışındaki tüm iç kaynakların sermayeye ilavesi suretiyle bir defaya mahsus olmak üzere kayıtlı sermaye tavanını aşabilirler. Nakit artırım suretiyle kayıtlı sermaye tavanı aşılamaz.

28.136.683 TL tutarındaki (2015: 28.136.683 TL) sermaye düzeltmesi farkları, Şirket sermayesinin enflasyona göre düzeltilmiş toplam tutarı ile Şirket'in enflasyon düzeltmesi öncesindeki sermaye tutarı arasındaki fark tutarını ifade eder.

Şirket'in 31 Aralık 2016 tarihi itibarıyla onaylanmış ve ödenmiş sermayesi nominal beheri 1 Kr olan 250.000.000 hisseden oluşmaktadır (2015: 250.000.000).

Sermayeyi oluşturan payları temsilen ihraç edilen hisse senetlerinin türlerinin dağılımı ile sermaye yapısı 31 Aralık 2016 ve 2015 tarihleri itibarıyla aşağıdaki şekildedir:

Grup	Nevi	Pay Adedi	Tutar
A	Nama	92.719	927
B	Nama	6.695	67
C	Hamiline	249.900.586	2.499.006
		250.000.000	2.500.000

BOSCH FREN SİSTEMLERİ SANAYİ VE TİCARET A.Ş.

1 OCAK - 31 ARALIK 2016 ve 2015 HESAP DÖNEMLERİNE AİT FİNANSAL TABLOLARA İLİŞKİN DİPNOTLAR

(Tutarlar, aksi belirtilmedikçe, Türk Lirası ("TL") olarak gösterilmiştir.)

DİPNOT 16 - SERMAYE, YEDEKLER, VE DİĞER ÖZKAYNAK KALEMLERİ (Devamı)

Şirket Ana sözleşme'si uyarınca "A" ve "B" Grubu hisse senetlerine Yönetim Kurulu Üyelerinin seçiminde imtiyaz hakkı tanınmıştır. Yönetim Kurulu üyelerinden biri "B" Grubu hissedarların göstereceği adaylar arasından ve ikisi ise "A" Grubu hissedarların göstereceği adaylar arasından ve Genel Kurul tarafından seçilir. Diğer adayların seçiminde herhangi bir imtiyaz bulunmamaktadır. Genel Kurul, Yönetim Kurulu üye sayısını tespit ettikten sonra, "A" ve "B" Grubu hisse senedi malikleri, kendi Yönetim Kurulu aday namzetlerini belirlerler. Bu belirleme, Genel Kurula katılan "A" ve "B" Grubu hisse senedi maliklerinin kendi aralarında ayrı ayrı ve çoğunlukla verecekleri kararlarla yapılır. "A" ve "B" Grubu hisse senedi maliklerinin aday namzetlerini belirlememesi halinde boş kalan kontenjan Genel Kurul tarafından seçilecek üyelerle tamamlanır. A ve B grubu hisse senetlerinin tamamı ile C grubu hisse senetlerinin bir kısmından oluşan toplam %84,50 oranında hisse (2015: %84,50) Robert Bosch GmbH'ya aittir.

Şirket sermayesinin kalan %15,50 oranındaki hissesi hamiline paylardan oluşmakta olup, Borsa İstanbul'da işlem görmektedir. Borsa İstanbul'da işlem gören hisse senetlerinde imtiyaz bulunmamaktadır. Kanuni defterlerdeki birikmiş karlar, aşağıda belirtilen kanuni yedeklerle ilgili hüküm haricinde dağıtılabılır:

Türk Ticaret Kanunu'na göre, sermaye için faiz ödenemez ve kâr payı ancak net dönem kârından ve serbest yedek akçelerden dağıtılabılır. Yıllık kârın yüzde beşi, ödenmiş sermayenin yüzde yirmisine ulaşmıca kadar genel kanuni yedek akçeye ayrılır. Bu sınıra ulaşıldıktan sonra da;

- Yeni payların çıkarılması dolayısıyla sağlanan primin, çıkarılma giderleri, itfa karşılıkları ve hayır amaçlı ödemeler için kullanılmamış bulunan kısmı,
- Iskat sebebiyle iptal edilen pay senetlerinin bedeli için ödenmiş olan tutardan, bunların yerine verilecek yeni senetlerin çıkarılma giderlerinin düşülmesinden sonra kalan kısmı,
- Pay sahiplerine yüzde beş oranında kâr payı ödendikten sonra, kârdan pay alacak kişilere dağıtılacak toplam tutarın yüzde onu, genel kanuni yedek akçeye eklenir.

Ayrılan genel kanuni yedek akçe sermayenin veya çıkarılmış sermayenin yarısını aşmadığı takdirde, sadece zararların kapatılmasına, işlerin iyi gitmediği zamanlarda işletmeyi devam ettirmeye veya işsizliğin önüne geçmeye ve sonuçlarını hafifletmeye elverişli önlemler alınması için kullanılabilir. Şirket, iktisap ettiği kendi payları için iktisap değerlerini karşılayan tutarda yedek akçe ayırır. Bu yedek akçeler, anılan paylar devredildikleri veya yok edildikleri takdirde iktisap değerlerini karşılayan tutarda çözülebilirler.

Yeniden değerlendirme fonu ile ilgili mevzuat uyarınca pasifte yer alan diğer fonlar, sermayeye dönüştürüldükleri ve yeniden değerlendirilen aktifler amorti edildikleri veya devredildikleri takdirde çözülebilirler. Yedek akçeye yıllık kârın yüzde beşinden fazla bir tutarın ayrılacağı ve yedek akçenin ödenmiş sermayenin yüzde yirmisini aşabileceği hakkında esas sözleşmeye hüküm konabilir. Esas sözleşme ile başka yedek akçe ayrılması da öngörülebilir ve bunların özgülleme amacıyla harcama yolları ve şartları belirlenebilir.

BOSCH FREN SİSTEMLERİ SANAYİ VE TİCARET A.Ş.

1 OCAK - 31 ARALIK 2016 ve 2015 HESAP DÖNEMLERİNE AİT FİNANSAL TABLOLARA İLİŞKİN DİPNOTLAR

(Tutarlar, aksi belirtilmedikçe, Türk Lirası ("TL") olarak gösterilmiştir.)

DİPNOT 16 - SERMAYE, YEDEKLER, VE DİĞER ÖZKAYNAK KALEMLERİ (Devamı)

Kanuni ve esas sözleşmede öngörülen isteğe bağlı yedek akçeler ayrılmadıkça pay sahiplerine dağıtılacak kâr payı belirlenemez. Genel kurul, aktiflerin yeniden sağlanabilmesi için gerekliyse, bütün pay sahiplerinin menfaatleri dikkate alındığında, şirketin sürekli gelişimi ve olabildiğince kararlı kâr payı dağıtımını yönünden haklı görülüyorsa, kanunda ve esas sözleşmede öngörülenlerden başka yedek akçe ayrılmasına da karar verebilir. Ayrıca, esas sözleşmede hüküm bulunmasa bile, genel kurul, şirketin işçileri için yardım sandıkları ve diğer yardım örgütleri kurulması veya bunların sürdürülebilmesi amacıyla veya diğer yardım ve hayır amaçlarına hizmet etmek üzere, bilanço kârından yedek akçe ayırabilir.

Söz konusu yasal yedeklerin, SPK Finansal Raporlama Standartları uyarınca "Kardan Ayrılan Kısıtlanmış Yedekler" içerisinde sınıflandırılması gerekmektedir. Şirket'in 31 Aralık 2016 tarihi itibarıyla kardan ayrılan kısıtlanmış yedeklerinin nominal tutarı 9.895.367 TL (2015: 8.482.438 TL)'dir.

II-14.1 sayılı tebliğ ve ona açıklama getiren SPK duyurularına göre "Ödenmiş Sermaye", "Kardan Ayrılan Kısıtlanmış Yedekler" ve "Hisse Senedi İhraç Primleri"nin yasal kayıtlardaki tutarları üzerinden gösterilmesi gerekmektedir. Söz konusu tebliğin uygulanması esnasında değerlemelerde çıkan farklılıkların (enflasyon düzeltmesinden kaynaklanan farklılıklar gibi):

- "Ödenmiş Sermaye"den kaynaklanmaktaysa ve henüz sermayeye ilave edilmemişse, "Ödenmiş Sermaye" kaleminden sonra gelmek üzere açılacak "Sermaye Düzeltmesi Farkları" kalemiyle;
- "Kardan Ayrılan Kısıtlanmış Yedekler" ve "Hisse Senedi İhraç Primleri"nden kaynaklanmakta ve henüz kar dağıtımını veya sermaye artırımına konu olmamışsa "Geçmiş Yıllar Kar/Zararıyla", ilişkilendirilmesi gerekmektedir. Diğer özkaynak kalemleri ise SPK Finansal Raporlama Standartları çerçevesinde değerlendirilen tutarları ile gösterilmektedir. Sermaye düzeltmesi farklarının sermayeye eklenmek dışında bir kullanımı yoktur.

Halka açık şirketler, temettü dağıtımlarını SPK'nın öngördüğü şekilde aşağıdaki gibi yaparlar:

Sermaye Piyasası Kurulu'nun 27 Ocak 2010 tarihli 2/51 sayılı kararı gereğince, halka açık anonim ortaklıkların faaliyetlerinden elde ettikleri karların dağıtımını esaslarının belirlenmesine ilişkin olarak payları borsada işlem gören anonim ortaklıklar için herhangi bir asgari kar dağıtım zorunluluğu getirilmemiş olup, SPK'nın II-19.1 sayılı Tebliğ'inde yer alan esaslar, ortaklıkların esas sözleşmelerinde bulunan hükümler ve şirketler tarafından kamuya açıklanmış olan kar dağıtım politikaları çerçevesinde gerçekleştirilmesine karar verilmiştir.

Sermaye enflasyon düzeltmesi farkları ile olağanüstü yedeklerin kayıtlı değerleri bedelsiz sermaye artırımını nakit kar dağıtımını ya da zarar mahsubunda kullanılabilecektir. Ancak sermaye enflasyon düzeltmesi farkları, nakit kar dağıtımında kullanılması durumunda kurumlar vergisine tabi olacaktır.

BOSCH FREN SİSTEMLERİ SANAYİ VE TİCARET A.Ş.

1 OCAK - 31 ARALIK 2016 ve 2015 HESAP DÖNEMLERİNE AİT FİNANSAL TABLOLARA İLİŞKİN DİPNOTLAR

(Tutarlar, aksi belirtilmedikçe, Türk Lirası ("TL") olarak gösterilmiştir.)

DİPNOT 17 - HASILAT

Satışlar:

	1 Ocak - 31 Aralık 2016	1 Ocak - 31 Aralık 2015
Yurt içi mamul satışları	93.872.452	74.281.032
Yurt dışı mamul satışları	18.612.142	14.619.121
Brüt satışlar	112.484.594	88.900.153
Eksi: İskontolar	(95)	(27.897)
Net satışlar	112.484.499	88.872.256

Satışların maliyeti:

	1 Ocak - 31 Aralık 2016	1 Ocak - 31 Aralık 2015
İlk madde ve malzeme giderleri	(64.363.524)	(42.103.828)
Genel üretim giderleri	(21.420.002)	(16.848.015)
Doğrudan işçilik giderleri	(5.274.913)	(4.178.526)
Amortisman giderleri	(3.767.858)	(2.881.235)
Mamul stoklarındaki değişim	335.395	(8.049.945)
Yarı mamul stoklarındaki değişim	226.318	365.988
Toplam	(94.264.584)	(73.695.561)
Brüt kar	18.219.915	15.176.695

DİPNOT 18 - GENEL YÖNETİM GİDERLERİ VE PAZARLAMA GİDERLERİ

Satış ve pazarlama giderleri:

	1 Ocak - 31 Aralık 2016	1 Ocak - 31 Aralık 2015
Trademark gideri	2.631.512	2.025.343
Royalti gideri	1.974.097	1.163.812
Ambalaj ve paketlenme giderleri	266.440	214.583
Garanti giderleri	14.078	9.429
Diğer	46.619	68.198
	4.932.746	3.481.365

BOSCH FREN SİSTEMLERİ SANAYİ VE TİCARET A.Ş.

1 OCAK - 31 ARALIK 2016 ve 2015 HESAP DÖNEMLERİNE AİT FİNANSAL TABLOLARA İLİŞKİN DİPNOTLAR

(Tutarlar, aksi belirtilmedikçe, Türk Lirası ("TL") olarak gösterilmiştir.)

DİPNOT 18 - GENEL YÖNETİM GİDERLERİ VE PAZARLAMA GİDERLERİ (Devamı)

Genel yönetim giderleri:

	1 Ocak - 31 Aralık 2016	1 Ocak - 31 Aralık 2015
Danışmanlık giderleri (*)	551.681	184.000
İlişkili şirketlerden sağlanan hizmet bedelleri (**)	354.535	327.821
Personel ücret ve giderleri	120.924	473.734
Diğer	168.763	-
	1.195.903	985.555

(*) Müşavirlik ve avukat ücretidir. Vergi davası ile ilgili aftan yararlanma sürecinde söz konusu olan giderlerdir.

(**) Bölgesel organizasyon giderlerinden oluşmaktadır.

DİPNOT 19 - NİTELİKLERİNE GÖRE GİDERLER

	1 Ocak - 31 Aralık 2016	1 Ocak - 31 Aralık 2015
Direkt ilk madde ve malzeme	64.363.524	42.103.828
Personel ücret ve giderleri	5.617.749	4.240.065
Direkt işçilik maliyetleri	5.274.913	4.178.526
Royalti ve trademark giderleri	4.605.609	3.189.155
Nakliye ve sigorta giderleri	4.265.832	2.755.624
Amortisman ve itfa payları	3.767.857	2.881.235
İlişkili şirket tarafından sağlanan hizmet bedelleri	3.758.761	4.211.276
Kira giderleri	1.968.376	1.408.135
Taşeron giderleri	1.888.765	1.470.133
Sarf malzemesi giderleri	1.711.199	1.358.361
Enerji ve su giderleri	552.918	457.779
Danışmanlık hizmet giderleri	551.681	184.000
Bakım onarım giderleri	405.014	377.906
Ambalaj ve paketleme giderleri	266.440	214.583
Garanti giderleri	14.078	9.429
Yarımamul stoğundaki değişim	(226.318)	(365.987)
Mamul stoğundaki değişim	(335.395)	8.049.945
Diğer	1.942.230	1.438.488
	100.393.233	78.162.481

BOSCH FREN SİSTEMLERİ SANAYİ VE TİCARET A.Ş.

1 OCAK - 31 ARALIK 2016 ve 2015 HESAP DÖNEMLERİNE AİT FİNANSAL TABLOLARA İLİŞKİN DİPNOTLAR

(Tutarlar, aksi belirtilmedikçe, Türk Lirası ("TL") olarak gösterilmiştir.)

DİPNOT 20 - ESAS FAALİYETLERDEN DİĞER GELİRLER VE GİDERLER

	1 Ocak - 31 Aralık 2016	1 Ocak - 31 Aralık 2015
a) Esas faaliyetlerden diğer gelirler:		
Kur farkı geliri	4.594.313	3.015.854
Vergi davası (*)	3.336.233	-
İptal edilen 2013 yılı yönetim yansıtması (**)	1.969.237	-
Maddi duran varlık satış karı	655.224	695.380
Merkeze yapılan masraf yansıtmaları (***)	371.502	-
Diğer	473.652	287.373
	11.400.161	3.998.607

(*) 6736 Sayılı Bazı Alacakların Yeniden Yapılandırılmasına ilişkin kanuna istinaden, vergi cezalarının yeniden yapılandırılması kapsamında vergi affından yararlanmış olup, ilgili tutar gelir yazılarak karşılık kapatılmıştır.

(**) 2013 yılında Robert Bosch France SAS tarafından yansıtılan hizmet faturalarının iptalidir.

(***) Yurt dışı görevlendirme sebebiyle diğer Bosch lokasyonlarında çalışan personelin oluşan masraflarının yansıtmasıdır.

b) Esas faaliyetlerden diğer giderler:

Kur farkı giderleri	(2.445.023)	(949.134)
Maddi duran varlık satış zararı	(101.163)	(3.929)
Diğer	(339.640)	(66.042)
	(2.885.826)	(1.019.105)

DİPNOT 21 - FİNANSMAN GELİRLERİ VE GİDERLERİ

	1 Ocak - 31 Aralık 2016	1 Ocak - 31 Aralık 2015
Faiz gelirleri	1.346.750	1.430.452
	1.346.750	1.430.452
Kıdem tazminatı faiz maliyeti (Dipnot 14)	(238.043)	(175.298)
Diğer banka masrafları	(109.414)	(64.867)
Reeskont giderleri	-	(92.782)
	(347.457)	(332.947)

DİPNOT 22 - DİĞER KAPSAMLI GELİR UNSURLARININ ANALİZİ

Şirket'in 1 Ocak - 31 Aralık 2016 ve 2015 hesap dönemleri içerisindeki diğer kapsamlı geliri çalışanlara sağlanan uzun vadeli faydalara ilişkin aktüeryal kazanç ve kayıpları içermektedir. Ertelenen vergi etkisi

BOSCH FREN SİSTEMLERİ SANAYİ VE TİCARET A.Ş.

1 OCAK - 31 ARALIK 2016 ve 2015 HESAP DÖNEMLERİNE AİT FİNANSAL TABLOLARA İLİŞKİN DİPNOTLAR

(Tutarlar, aksi belirtilmedikçe, Türk Lirası ("TL") olarak gösterilmiştir.)

sonrası 1 Ocak - 31 Aralık 2016 hesap dönemine ilişkin aktüeryal kazanç 137.922 TL (2015: 15.122 TL aktüeryal kayıp) tutarındadır.

BOSCH FREN SİSTEMLERİ SANAYİ VE TİCARET A.Ş.

1 OCAK - 31 ARALIK 2016 ve 2015 HESAP DÖNEMLERİNE AİT FİNANSAL TABLOLARA İLİŞKİN DİPNOTLAR

(Tutarlar, aksi belirtilmedikçe, Türk Lirası ("TL") olarak gösterilmiştir.)

DİPNOT 23 - GELİR VERGİLERİ (ERTELENMİŞ VERGİ VARLIK VE YÜKÜMLÜLÜKLERİ DAHİL)

		<i>Yeniden Düzenlenmiş(*)</i>
	31 Aralık 2016	31 Aralık 2015
Cari dönem vergisiyle ilgili varlıklar		
Cari dönem kurumlar vergisi karşılığı	(3.282.712)	(2.309.006)
Tenzil: Peşin ödenen kurumlar vergisi	2.336.365	1.622.548
(Dönem karı vergi yükümlülüğü)/peşin ödenen kurumlar vergisi – net	(946.347)	(686.458)

(*) Dipnot 2.4'te açıklanmıştır.

Türkiye’de, kurumlar vergisi oranı 2016 yılı için %20’dir (2015: %20). Kurumlar vergisi oranı kurumların ticari kazancına vergi yasaları gereğince indirimi kabul edilmeyen giderlerin ilave edilmesi, vergi yasalarında yer alan istisna (iştirak kazançları istisnası, yatırım indirimi istisnası vb.) ve indirimlerin (ar-ge indirimi gibi) indirilmesi sonucu bulunacak vergi matrahına uygulanır. Kar dağıtılmadığı takdirde başka bir vergi ödenmemektedir.

Türkiye’deki bir işyeri ya da daimi temsilcisi aracılığı ile gelir elde eden dar mükellef kurumlar ile Türkiye’de yerleşik kurumlara ödenen kar paylarından (temettüleri) stopaj yapılmaz. Bunların dışında kalan kişi ve kurumlara yapılan temettü ödemeleri %15 (2015: %15) oranında stopaja tabidir. Karın sermayeye ilavesi, kar dağıtımı sayılmaz.

Şirketler üçer aylık mali karları üzerinden %20 (2015: %20) oranında geçici vergi hesaplar ve o dönemi izleyen ikinci ayın 14 üncü gününe kadar beyan edip 17 (2015: 17) inci günü akşamına kadar öderler. Yıl içinde ödenen geçici vergi o yıla ait olup izleyen yıl verilecek kurumlar vergisi beyannamesi üzerinden hesaplanacak kurumlar vergisinden mahsup edilir. Mahsuba rağmen ödenmiş geçici vergi tutarı kalmış ise bu tutar nakden iade alınabileceği gibi devlete karşı olan herhangi bir başka mali borca da mahsup edilebilir.

Türkiye’de ödenecek vergiler konusunda vergi otoritesi ile mutabakat sağlamak gibi bir uygulama bulunmamaktadır. Kurumlar vergisi beyannameleri hesap döneminin kapandığı ayı takip eden dördüncü ayın 25 inci günü akşamına kadar bağlı bulunulan vergi dairesine verilir.

Vergi incelemesine yetkili makamlar beş yıl zarfında muhasebe kayıtlarını inceleyebilir ve hatalı işlem tespit edilirse yapılacak vergi tarhiyatı nedeniyle vergi miktarları değişebilir. Türk vergi mevzuatına göre beyanname üzerinde gösterilen mali zararlar 5 yılı aşmamak kaydıyla dönem kurum kazancından indirilebilirler. Ancak, mali zararlar, geçmiş yıl karlarından mahsup edilemez.

Kurumlar Vergisi Kanunu’nda kurumlara yönelik birçok istisna bulunmaktadır. Bu istisnalardan Şirket’e ilişkin olanları aşağıda açıklanmıştır:

Kurumların tam mükellefiyete tabi bir başka kurumun sermayesine iştiraktan elde ettikleri temettü kazançları (yatırım fonlarının katılma belgeleri ile yatırım ortaklıkları hisse senetlerinden elde edilen kar payları hariç) kurumlar vergisinden istisnadır.

5520 Sayılı Kurumlar Vergisi Kanunu’na göre kurumların en az iki tam yıl süreyle aktiflerinde yer alan iştirak hisselerinin, gayrimenkullerinin, rüçhan hakkı, kurucu senedi ve intifa senetleri satışından doğan kazançlarının %75’i 21 Haziran 2006 tarihinden başlayarak kurumlar vergisinden istisnadır. İstisnadan yararlanmak için söz konusu kazancın pasifte bir fon hesabında tutulması ve 5 yıl süre ile işletmeden çekilmemesi gerekmektedir. Satış bedelinin satışın yapıldığı yılı izleyen ikinci takvim yılı sonuna kadar tahsil edilmesi gerekir.

BOSCH FREN SİSTEMLERİ SANAYİ VE TİCARET A.Ş.

1 OCAK - 31 ARALIK 2016 ve 2015 HESAP DÖNEMLERİNE AİT FİNANSAL TABLOLARA İLİŞKİN DİPNOTLAR

(Tutarlar, aksi belirtilmedikçe, Türk Lirası ("TL") olarak gösterilmiştir.)

DİPNOT 23 - GELİR VERGİLERİ (ERTELENMİŞ VERGİ VARLIK VE YÜKÜMLÜLÜKLERİ DAHİL) (Devamı)

Kurumların rüçhan hakkı kuponlarının satışından elde ettikleri kazançlarının %75'lik kısmı ile anonim şirketlerin kuruluşlarında veya sermayelerini artırdıkları sırada çıkardıkları hisse senetlerinin itibari değerlerinin üzerinde elden çıkarılmasından sağlanan emisyon primi kazançları kurumlar vergisinden istisnadır.

Dolayısı ile ticari kar/(zarar) rakamı içinde yer alan yukarıda sayılan nitelikteki kazançlar/(kayıplar) kurumlar vergisi hesabında dikkate alınmıştır.

Kurumlar Vergisi matrahının tespitinde yukarıda yer alan istisnalar yanında ayrıca Kurumlar Vergisi Kanunu'nun 8. maddesi ve Gelir Vergisi Kanunu'nun 40. madde hükmünde belirtilen indirimler ile birlikte Kurumlar Vergisi Kanunu'nun 10. maddesinde belirtilen diğer indirimler de dikkate alınır.

Transfer fiyatlandırması

Kurumların ilişkili kişilerle yaptıkları mal veya hizmet alım ya da satımlarında emsallerine uygun olarak tespit edecekleri bedel veya fiyat kullanmaları gerekmektedir. Emsallere uygunluk ilkesi, ilişkili kişilerle yapılan mal veya hizmet alım ya da satımında uygulanan fiyat veya bedelin, aralarında böyle bir ilişkinin bulunmaması durumunda oluşacak fiyat veya bedele uygun olmasını ifade etmektedir. Kurumlar, ilişkili kişiler ile gerçekleştirdiği işlemlerde uygulanacak emsaline uygun fiyat veya bedelleri ilgili kanunda belirtilen yöntemlerden işlemin mahiyetine en uygun olanını kullanmak suretiyle tespit edeceklerdir. Emsaline uygunluk ilkesi doğrultusunda tespit edilen fiyat ve bedellere ilişkin hesaplamalara ait kayıt, cetvel ve belgelerin ispat edici kağıtlar olarak kurumlar tarafından saklanması zorunlu kılınmıştır. Ayrıca, kurumlar bir hesap dönemi içerisinde ilişkili kişiler ile yaptıkları işlemlere ilişkin olarak bilgi ve belgeleri içerecek şekilde bir rapor hazırlayacaklardır.

Emsallere uygunluk ilkesine aykırı olarak tespit edilen bedel veya fiyat üzerinden mal veya hizmet alım ya da satımında bulunulması halinde kazancın tamamen veya kısmen transfer fiyatlaması yoluyla örtülü olarak dağıtılmış sayılacaktır. Tamamen veya kısmen transfer fiyatlandırması yoluyla örtülü olarak dağıtılan kazanç 13 üncü maddede belirtilen şartların gerçekleştiği hesap döneminin son günü itibarıyla dağıtılmış kar payı veya dar mükellefler için ana merkeze aktarılan tutar sayılacaktır. Transfer fiyatlandırması yoluyla dağıtılmış kar payının net kar payı tutarı olarak kabul edilmesi ve brüte tamamlanması sonucu bulunan tutar üzerinden ortakların hukuki niteliğine göre belirlenen oranlarda vergi kesintisi yapılacaktır. Daha önce yapılan vergilendirme işlemleri, taraf olan mükellefler nezdinde buna göre düzeltilenecektir. Ancak, bu düzeltmenin yapılabilmesi için örtülü kazanç dağıtan kurum adına tarh edilen vergilerin kesinleşmiş ve ödenmiş olması gerekmektedir. Örtülü kazanç dağıtılan kurum nezdinde yapılacak düzeltmede dikkate alınacak tutar, kesinleşen ve ödenen tutar olacaktır.

1 Ocak - 31 Aralık 2016 ve 2015 hesap dönemlerine ait kapsamlı gelir tablolarında yer alan vergi gideri aşağıda özetlenmiştir:

		<i>Yeniden Düzenlenmiş(*) 31 Aralık 2015</i>
	31 Aralık 2016	
Cari dönem vergi gideri	(3.282.712)	(2.309.006)
Ertelenmiş vergi geliri	183.678	(35.951)
Toplam vergi gideri	(3.099.034)	(2.344.957)

(*) Dipnot 2.4'te açıklanmıştır.

BOSCH FREN SİSTEMLERİ SANAYİ VE TİCARET A.Ş.

1 OCAK - 31 ARALIK 2016 ve 2015 HESAP DÖNEMLERİNE AİT FİNANSAL TABLOLARA İLİŞKİN DİPNOTLAR

(Tutarlar, aksi belirtilmedikçe, Türk Lirası ("TL") olarak gösterilmiştir.)

DİPNOT 23 - GELİR VERGİLERİ (ERTELENMİŞ VERGİ VARLIK VE YÜKÜMLÜLÜKLERİ DAHİL)

1 Ocak - 31 Aralık 2016 ve 2015 hesap dönemlerine ait vergi gideri mutabakatı aşağıdaki gibidir:

	1 Ocak - 31 Aralık 2016	Yeniden Düzenlenmiş(*) 1 Ocak - 31 Aralık 2015
Vergi öncesi kar	21.604.894	14.786.782
Etkin vergi oranı kullanılarak hesaplanan vergi	(4.320.979)	(2.957.356)
İndirimli kurumlar vergi matrahı etkisi	611.521	515.505
Kanunen kabul edilemeyen giderlerin etkisi	(239.121)	(110.534)
İstisnaların etkisi	665.867	103.532
Diğer	183.678	103.896
Toplam vergi gideri	(3.099.034)	(2.344.957)

(*) Dipnot 2.4'te açıklanmıştır.

Ertelenmiş vergiler

Şirket, ertelenmiş vergi varlık ve yükümlülüklerini, varlık ve yükümlülüklerin bilançodaki kayıtlı değerleri ile vergi değerleri arasında oluşan geçici farklar üzerinden bilanço tarihi itibarıyla yasallaşmış vergi oranlarını kullanarak hesaplamaktadır. Müteakip dönemlerde gerçekleşecek geçici farklar üzerinden yükümlülük metoduna göre hesaplanan ertelenmiş vergi varlıkları ve yükümlülükleri için uygulanan oran %20'dir (2015: %20).

31 Aralık 2016 ve 2015 tarihleri itibarıyla birikmiş geçici farklar ve ertelenmiş vergi varlık ve yükümlülüklerinin bilanço tarihleri itibarıyla yürürlükteki vergi oranları kullanılarak hesaplamalarının dökümü aşağıdaki gibidir:

	Vergilendirilebilir birikmiş geçici farklar		Ertelenmiş vergi varlığı/(yükümlülüğü)	
	31 Aralık 2016	31 Aralık 2015	31 Aralık 2016	31 Aralık 2015
Kıdem tazminatı karşılığı (Dipnot 14)	2.592.494	2.370.451	518.499	474.090
Prim karşılığı (Dipnot 13)	906.546	616.759	181.309	123.352
Yavaş hareket gören stok karşılığı (Dipnot 7)	523.044	322.133	104.609	64.427
Kullanılmamış izinler karşılığı (Dipnot 13)	477.911	347.717	95.582	69.543
Malzeme gideri (Dipnot 13)	442.394	-	88.479	-
Merkezden sağlanan hizmet giderleri (Dipnot 13)	356.150	170.493	71.230	34.099
Esnek saat karşılığı (Dipnot 13)	183.241	113.704	36.648	22.741
BÖS prim karşılığı (Dipnot 13)	151.500	221.462	30.300	44.292
Diğer	404.646	817.419	80.929	163.484
			1.207.585	996.028

Ertelenmiş vergi yükümlülükleri:

Maddi varlıklar ve maddi olmayan varlıkların kayıtlı değerleri ile vergi matrahları arasındaki net fark	(2.806.276)	(2.495.422)	(561.255)	(499.084)
Diğer	(13.539)	(12.599)	(2.708)	(2.521)
			(563.963)	(501.605)
Ertelenmiş vergi varlığı - net			643.622	494.423

BOSCH FREN SİSTEMLERİ SANAYİ VE TİCARET A.Ş.

1 OCAK - 31 ARALIK 2016 ve 2015 HESAP DÖNEMLERİNE AİT FİNANSAL TABLOLARA İLİŞKİN DİPNOTLAR

(Tutarlar, aksi belirtilmedikçe, Türk Lirası ("TL") olarak gösterilmiştir.)

DİPNOT 23 - GELİR VERGİLERİ (ERTELENMİŞ VERGİ VARLIK VE YÜKÜMLÜLÜKLERİ DAHİL)

Şirket yatırım teşvik belgesi kapsamında yararlandığı gelir vergisi indirimlerini gerçekleştikçe mali tablolarına yansıtılmaktadır. Önümüzdeki yıllarda yararlanılması planlanan yatırımlar üzerinden kesinlik arz etmediğinden dolayı herhangi bir ertelenmiş vergi varlığı hesaplanmamıştır.

Net ertelenmiş vergi yükümlülüğünün hareket tablosu aşağıda belirtilmiştir:

	2016	2015
1 Ocak	494.424	526.595
Cari dönem gelir tablosuna yansıtılan	183.678	(35.951)
Cari dönem diğer kapsamlı gelir tablosuna yansıtılan	(34.480)	3.779
31 Aralık	643.622	494.423

DİPNOT 24 - PAY BAŞINA KAZANÇ

Kar veya zarar ve diğer kapsamlı gelir tablosunda beyan edilen pay başına kazanç, net dönem karının ilgili yıl içinde mevcut hisselerin ağırlıklı ortalama adedine bölünmesi ile tespit edilir. Şirketler mevcut hissedarlara birikmiş karlardan payları oranında hisse dağıtarak ("Bedelsiz Hisseler") sermayelerini arttırabilir. Pay başına kazanç hesaplanırken, bu bedelsiz hisse ihracı çıkarılmış hisseler olarak sayılır. Dolayısıyla pay başına kazanç hesaplamasında kullanılan ağırlıklı hisse adedi ortalaması, hisselerin bedelsiz olarak çıkarılmasını geriye dönük olarak uygulamak suretiyle elde edilir. Pay başına esas ve nispi kazanç arasında hiçbir dönem için herhangi bir fark bulunmamaktadır.

		1 Ocak - 31 Aralık 2016	1 Ocak - 31 Aralık 2015
Net dönem karı	A	18.505.860	12.441.825
Adi hisselerin ağırlıklı ortalama sayısı	B	250.000.000	250.000.000
Nominal değeri 1 TL olan 100 adet hisse başına kazanç	A/B	7,40	4,98

DİPNOT 25 - SİGORTA SÖZLEŞMELERİ

Şirket doğal afetler ve diğer risklere önlem teşkil etmesi amacıyla sigorta sözleşmeleri yapmaktadır. 2016 yılı için yapılan ve önemlilik arz eden başlıca sözleşmeler şöyledir;

- Deprem, su baskını, fırtına, kara taşıtları çarpması, hava taşıtları çarpması, duman, yer kayması ve kar ağırlığı gibi riskler içeren ve olay başına 18.820.000 Avro (2015: 20.075.500 Avro) teminatlı Klasik Yangın ve Kar Kaybı sigortası
- İştigal konusu ile ilgili her türlü emtiayı içeren 25.000.000 Avro (2015: 16.000.000 Avro) teminatlı Nakliyat Sigortası

Yukarıda bahsi geçen anlaşmalara ilaveten Çalışanlar için Hayat ve Sağlık Sigortaları, Elektronik Cihaz Sigortası, Hırsızlık Sigortası, Seyahat Sigortası, Emniyeti Suistimal Sigortası, Yangın Mali Mesuliyet Sigortası ve İşveren Mali Mesuliyet Sigortası da Şirketin doğal afetler ve diğer risklere önlem teşkil etmesi amacıyla yaptığı diğer sigorta sözleşmeleri arasındadır. Şirket ayrıca SPK'nın Seri: II, No: 17.1 sayılı Kurumsal Yönetim Tebliği Madde 4.2.8 içinde belirtilen riski bertaraf etmek adına, ilgili maddede belirtilen koşullara uygun olarak Yönetici Sorumluluk Sigorta poliçesi yaptırmıştır.

BOSCH FREN SİSTEMLERİ SANAYİ VE TİCARET A.Ş.

1 OCAK - 31 ARALIK 2016 ve 2015 HESAP DÖNEMLERİNE AİT FİNANSAL TABLOLARA İLİŞKİN DİPNOTLAR

(Tutarlar, aksi belirtilmedikçe, Türk Lirası ("TL") olarak gösterilmiştir.)

DİPNOT 26 - KUR DEĞİŞİMİNİN ETKİLERİ

Yabancı para cinsinden yapılan işlemler, işlemin yapıldığı günkü döviz kurlarında fonksiyonel para birimine çevrilmiştir. Bu işlemlerin gerçekleşmesinden ve yabancı para cinsinden olan parasal varlık ve yükümlülüklerin yıl sonu döviz kurlarından çevrilmesinden kaynaklanan kur farkı gelir ve giderleri kapsamlı gelir tablosunda ticari faaliyetler ile ilgili olmaları durumunda esas faaliyetlerden diğer gelirler ve giderler, finansman faaliyetleriyle ilgili olmaları durumunda finansman gelirleri ve giderleri içerisine dahil edilir. Şirket'in döviz kuru risk analizi Dipnot 28.b.i' de sunulmuştur.

DİPNOT 27 - YÜKSEK ENFLASYONLU EKONOMİDE RAPORLAMA

SPK'nın, 17 Mart 2005 tarih ve 11/367 sayılı Kararı uyarınca, Türkiye'de faaliyette bulunan ve halka açık şirketler için, 1 Ocak 2005 tarihinden itibaren geçerli olmak üzere enflasyon muhasebesi uygulamasına son verilmiştir. Buna istinaden, 1 Ocak 2005 tarihinden itibaren, KGK tarafından yayımlanmış 29 No'lu "Yüksek Enflasyonlu Ekonomilerde Finansal Raporlama" standardı ("TMS 29") uygulanmamıştır.

DİPNOT 28 - FİNANSAL ARAÇLARDAN KAYNAKLANAN RİSKLERİN NİTELİĞİ VE DÜZEYİ

Şirket, faaliyetlerinden ötürü, kur, nakit akım ve faiz oranı risklerinden oluşan piyasa riskine, sermaye riskine, kredi riskine ve likidite riskine maruz kalmaktadır. Şirket'in riskleri yönetim politikası, finansal piyasalardaki beklenmedik değişimlere odaklanmıştır.

Finansal risklerin yönetim politikası Şirket'in üst düzey yönetimi ve finans bölümü tarafından Yönetim Kurulu tarafından onaylanan politika ve stratejileri doğrultusunda yapılmaktadır. Yönetim Kurulu özellikle kur, faiz ve sermaye risklerinin yönetilmesi için finansal ve operasyonel riskleri yakından takip etmektedir.

Şirket'in finansal riskleri yönetmek için belirlediği amaçlar şu şekilde özetlenebilir;

- Şirket'in faaliyetlerinden ve ana varlıklarından sağlanan nakit akışının, kur ve faiz riskleri göz önünde bulundurularak etkin bir şekilde, devamlılığının sağlanması,
- Etkin ve verimli kullanmak üzere yeterli miktarda kredi kaynağının tür ve vade olarak en uygun koşullarda gerektiğinde kullanılmak üzere hazır tutulması
- Karşı taraftan kaynaklanan riskin asgari düzeyde tutulması ve etkin takibi.

Kredi riski

Kredi riski bankalardaki mevduat, ilişkili taraflardan alacaklar ve diğer ticari alacaklardan kaynaklanmakta olup finansal varlıkları elinde bulundurmamak, karşı tarafın anlaşmanın gereklerini yerine getirememesi riskini de taşımaktadır. Şirket yönetimi bu riskleri, her anlaşmada bulunan karşı taraf (ilişkili taraflar hariç) için ortalama riski kısıtlayarak ve gerektiği takdirde teminat alarak karşılamaktadır. Şirket direkt müşterilerden doğabilecek bu riski teminat tutarlarını güncelleyerek yönetmektedir. Ticari alacaklar, Şirket yönetimince geçmiş tecrübeler ve cari ekonomik koşullar göz önüne alınarak değerlendirilmekte ve uygun miktarda şüpheli alacak karşılığı ayrıldıktan sonra bilançoda net olarak gösterilmektedir. Finansal araçları elinde bulundurmamak, karşı tarafın anlaşmanın gereklerini yerine getirememesi riskini de taşımaktadır. Şirket yönetimi bu riskleri, her anlaşmada bulunan karşı taraf (ilişkili taraflar hariç) için ortalama riski kısıtlayarak karşılamaktadır. İzleyen tablolar Şirket'in 31 Aralık 2016 ve 2015 tarihleri itibarıyla kredi riskinin analizini göstermektedir:

BOSCH FREN SİSTEMLERİ SANAYİ VE TİCARET A.Ş.**1 OCAK - 31 ARALIK 2016 ve 2015 HESAP DÖNEMLERİNE AİT FİNANSAL TABLOLARA İLİŞKİN DİPNOTLAR**

(Tutarlar, aksi belirtilmedikçe, Türk Lirası ("TL") olarak gösterilmiştir.)

DİPNOT 28 - FİNANSAL ARAÇLARDAN KAYNAKLANAN RİSKLERİN NİTELİĞİ VE DÜZEYİ (Devamı)

	Ticari Alacaklar		Bankadaki mevduatlar (Dipnot 3)
	İlişkili taraf (Dipnot 4)	Diğer taraf (Dipnot 5)	
31 Aralık 2016			
Raporlama tarihi itibarıyla maruz kalınan azami kredi riski (A+B+C+D+E)	2.871.171	22.515.050	29.369.202
Azami riskin teminat, vs ile güvence altına alınmış kısmı			
A. Vadesi geçmemiş ya da değer düşüklüğüne uğramamış finansal varlıkların net defter değeri	1.861.548	21.745.608	29.369.202
B. Koşulları yeniden görüşülmüş bulunan, aksi takdirde vadesi geçmiş veya değer düşüklüğüne uğramış sayılacak finansal varlıkların değeri	-	-	-
C. Vadesi geçmiş ancak değer düşüklüğüne uğramamış varlıkların net defter değeri	1.009.623	769.442	-
Teminat, vs ile güvence altına alınmış kısmı			
D. Değer düşüklüğüne uğrayan varlıkların net defter değerleri	-	-	-
Vadesi geçmiş (brüt defter değeri)	47.500		-
Değer düşüklüğü (-)	-	(47.500)	-
E. Bilanço dışı kredi riski içeren uns	-	-	-

	Ticari Alacaklar		Bankadaki mevduatlar (Dipnot 3)
	İlişkili taraf (Dipnot 4)	Diğer taraf (Dipnot 5)	
31 Aralık 2015			
Raporlama tarihi itibarıyla maruz kalınan azami kredi riski (A+B+C+D+E)	2.936.532	17.810.836	29.372.649
Azami riskin teminat, vs ile güvence altına alınmış kısmı			
A. Vadesi geçmemiş ya da değer düşüklüğüne uğramamış finansal varlıkların net defter değeri	2.203.895	16.637.261	29.372.649
B. Koşulları yeniden görüşülmüş bulunan, aksi takdirde vadesi geçmiş veya değer düşüklüğüne uğramış sayılacak finansal varlıkların değeri	-	-	-
C. Vadesi geçmiş ancak değer düşüklüğüne uğramamış varlıkların net defter değeri	732.637	1.173.575	-
Teminat, vs ile güvence altına alınmış kısmı			
D. Değer düşüklüğüne uğrayan varlıkların net defter değerleri	-	-	-
Vadesi geçmiş (brüt defter değeri)	-	47.500	-
Değer düşüklüğü (-)	-	(47.500)	-
E. Bilanço dışı kredi riski içeren unsurlar	-	-	-

Vadesi geçmiş ancak değer düşüklüğüne uğramamış varlıkların vadesini geçen süreleri Dipnot 4 ve 5’de açıklanmıştır.

BOSCH FREN SİSTEMLERİ SANAYİ VE TİCARET A.Ş.

1 OCAK - 31 ARALIK 2016 ve 2015 HESAP DÖNEMLERİNE AİT FİNANSAL TABLOLARA İLİŞKİN DİPNOTLAR

(Tutarlar, aksi belirtilmedikçe, Türk Lirası ("TL") olarak gösterilmiştir.)

DİPNOT 28 - FİNANSAL ARAÇLARDAN KAYNAKLANAN RİSKLERİN NİTELİĞİ VE DÜZEYİ (Devamı)

a) Likidite riski

İhtiyatlı likidite riski yönetimi, yeterli ölçüde nakit ve menkul kıymet tutmayı, yeterli miktarda kredi işlemleri ile fon kaynaklarının kullanılabilirliğini ve piyasa pozisyonlarını kapatabilme gücünü ifade eder.

Mevcut ve ilerideki muhtemel borç gereksinimlerinin fonlanabilme riski, Şirket'in yeterli sayıda ve yüksek kalitedeki kredi sağlayıcılarının erişilebilirliğinin ve operasyonlardan yaratılan fonun yeterli miktarlarda olmasının sürekli kılınması suretiyle yönetilmektedir. Şirket yönetimi, kesintisiz likidasyonu sağlamak için müşteri alacaklarının vadesinde tahsil edilmesi konusunda yakın takip yapmakta, tahsilatlardaki gecikmenin Şirket'e finansal herhangi bir yük getirmemesi için yoğun olarak çalışmakta ve de bankalarla yapılan çalışmalar sonucunda Şirket'in ihtiyaç duyması halinde kullanıma hazır nakdi ve gayrinakdi kredi limitleri belirlemektedir.

31 Aralık 2016:

Beklenen vadeler:	Defter değeri	Sözleşme uyarınca nakit çıkışlar toplamı	3 aya kadar	3-12 ay arası	1-5 yıl arası	5-10 yıl arası	Vadesiz
Türev olmayan finansal yükümlülükler:							
Ticari borçlar	10.890.664	10.877.126	10.877.126	-	-	-	-
Diğer borçlar	255.579	255.579	255.579	-	-	-	-
				-	-	-	-

31 Aralık 2015:

Beklenen vadeler:	Defter değeri	Sözleşme uyarınca nakit çıkışlar toplamı	3 aya kadar	3-12 ay arası	1-5 yıl arası	5-10 yıl arası	Vadesiz
Türev olmayan finansal yükümlülükler:							
Ticari borçlar	9.696.763	9.709.363	9.709.363	-	-	-	-
Diğer borçlar	178.803	178.803	178.803	-	-	-	-
	9.875.566	9.888.166	9.888.166	-	-	-	-

b) Piyasa riski:

i) Döviz kuru riski

Şirket, döviz cinsinden borçlu veya alacaklı bulunulan meblağların TL'ye çevrilmesinden dolayı kur değişikliklerinden doğan döviz kuru riskine maruz kalmaktadır. Şirket, kur riskini azaltabilmek için döviz pozisyonunu dengeleme amaçlı bir politika izlemektedir. Mevcut riskler Şirket'in Denetim Komitesi ve Yönetim Kurulu'nca yapılan düzenli toplantılarda izlenmekte ve Şirket'in döviz pozisyonu ile ilişkili kurlar düzenli olarak takip edilmektedir.

BOSCH FREN SİSTEMLERİ SANAYİ VE TİCARET A.Ş.

1 OCAK - 31 ARALIK 2016 ve 2015 HESAP DÖNEMLERİNE AİT FİNANSAL TABLOLARA İLİŞKİN DİPNOTLAR

(Tutarlar, aksi belirtilmedikçe, Türk Lirası ("TL") olarak gösterilmiştir.)

DİPNOT 28 - FİNANSAL ARAÇLARDAN KAYNAKLANAN RİSKLERİN NİTELİĞİ VE DÜZEYİ (Devamı)

	Döviz pozisyonu tablosu									
	31 Aralık 2016			31 Aralık 2015						
	TL Karşılığı (Fonksiyonel para birimi)	ABD Doları	Avro	Japon Yeni	GBP	TL Karşılığı (Fonksiyonel para birimi)	ABD Doları	Avro	Japon Yeni	GBP
1. Ticari Alacaklar	2.950.965	60.858	737.700	-	-	3.104.708	46.996	934.058	-	-
2a. Parasal Finansal Varlıklar (Kasa, Banka hesapları dahil)	18.374.260	732.055	4.258.339	-	-	16.294.297	1.042.370	4.174.063	-	-
2b. Parasal Olmayan Finansal Varlıklar	2.629.095	-	708.670	-	-	-	-	-	-	-
3. Diğer	23.954.320	792.913	5.704.709	-	-	19.399.005	1.089.366	5.108.121	-	-
4. Dönen Varlıklar (1+2+3)										
5. Ticari Alacaklar	-	-	-	-	-	-	-	-	-	-
6a. Parasal Finansal Varlıklar	-	-	-	-	-	-	-	-	-	-
6b. Parasal Olmayan Finansal Varlıklar	-	-	-	-	-	-	-	-	-	-
7. Diğer	-	-	-	-	-	-	-	-	-	-
8. Duran Varlıklar (5+6+7)										
9. Toplam Varlıklar (4+8)	23.954.320	792.913	5.704.709	-	-	19.399.005	1.089.366	5.108.121	-	-
11. Ticari Borçlar	5.914.939	126.220	1.441.545	4.088.567	-	6.669.759	109.759	1.965.186	4.404.450	-
12. Finansal Yükümlülükler	-	-	-	-	-	-	-	-	-	-
13a. Parasal Olan Diğer Yükümlülükler	-	-	-	-	-	-	-	-	-	-
13b. Parasal Olmayan Diğer Yükümlülükler	-	-	-	-	-	-	-	-	-	-
14. Kısa Vadeli Yükümlülükler (10+11+12)	5.914.939	126.220	1.441.545	4.088.567	-	6.669.759	109.759	1.965.186	4.404.450	-
15. Ticari Borçlar	-	-	-	-	-	-	-	-	-	-
16. Finansal Yükümlülükler	-	-	-	-	-	-	-	-	-	-
17 a. Parasal Olan Diğer Yükümlülükler	-	-	-	-	-	-	-	-	-	-
17. b. Parasal Olmayan Diğer Yükümlülükler	-	-	-	-	-	-	-	-	-	-
18. Uzun Vadeli Yükümlülükler (14+15+16)										
19. Toplam Yükümlülükler (13+17)	5.914.939	126.220	1.441.545	4.088.567	-	6.669.759	109.759	1.965.186	4.404.450	-
20. Bilanço Dışı Türev Araçların Net Varlık/(Yükümlülük) Pozisyonu (19a-19b)	-	-	-	-	-	-	-	-	-	-
Aktif Karakterli Bilanço Dışı Döviz Cinsinden Türev Ürünlerin Tutarı	-	-	-	-	-	-	-	-	-	-
Pasif Karakterli Bilanço Dışı Döviz Cinsinden Türev Ürünlerin Tutarı	-	-	-	-	-	-	-	-	-	-
21. Net Yabancı Para Varlık/(Yükümlülük) Pozisyonu (9-18+19)	18.039.381	666.693	4.263.164	(4.088.567)	-	12.729.246	979.607	3.142.935	(4.404.450)	-
22. Parasal Kalemler Net Yabancı Para Varlık/(Yükümlülük) Pozisyonu (UFRS 7.B.23) (=1+2a+5+6a-10-11-12a-14-15-16)	15.410.286	666.693	3.554.494	(4.088.567)	-	12.729.246	979.607	3.142.935	(4.404.450)	-
23. İhracat	18.612.142	-	-	-	-	14.619.121	-	-	-	-
24. İthalat	54.561.060	-	-	-	-	32.564.370	-	-	-	-

BOSCH FREN SİSTEMLERİ SANAYİ VE TİCARET A.Ş.

1 OCAK - 31 ARALIK 2016 ve 2015 HESAP DÖNEMLERİNE AİT FİNANSAL TABLOLARA İLİŞKİN DİPNOTLAR

(Tutarlar, aksi belirtilmedikçe, Türk Lirası ("TL") olarak gösterilmiştir.)

DİPNOT 28 - FİNANSAL ARAÇLARDAN KAYNAKLANAN RİSKLERİN NİTELİĞİ VE DÜZEYİ (Devamı)

31 Aralık 2016

Döviz Kuru Duyarlılık Analizi Tablosu

	Kar/Zarar		Özkaynaklar	
	Yabancı paranın değer kazanması	Yabancı paranın değer kaybetmesi	Yabancı paranın değer kazanması	Yabancı paranın değer kaybetmesi
ABD Doları'nın TL karşısında %10 değerlenmesi halinde:				
1- ABD Doları net varlık/yükümlülüğü	234.623	(234.623)	-	-
2- ABD Doları riskinden korunan kısım (-)	-	-	-	-
3- ABD Doları Net Etki (1+2)	234.623	(234.623)	-	-
Avro'nun TL karşısında %10 değerlenmesi halinde:				
4- Avro net varlık/yükümlülüğü	1.318.682	(1.318.682)	-	-
5- Avro riskinden korunan kısım (-)	-	-	-	-
6- Avro Net Etki (4+5)	1.318.682	(1.318.682)	-	-
Yen'in TL karşısında %10 değişmesi halinde:				
7- Yen'in net varlık ve yükümlülüğü	(12.266)	12.266	-	-
8- Yen riskinden korunan kısım (-)	-	-	-	-
9. Yen Net Etki (7+8)	(12.266)	12.266	-	-
GBP'nin TL karşısında %10 değişmesi halinde:				
10. GBP net varlık/yükümlülüğü	-	-	-	-
11. GBP riskinden korunan kısım (-)	-	-	-	-
12. GBP Net Etki (10+11)	-	-	-	-
Toplam (3+6+9+12)	1.541.039	(1.541.039)	-	-

BOSCH FREN SİSTEMLERİ SANAYİ VE TİCARET A.Ş.

1 OCAK - 31 ARALIK 2016 ve 2015 HESAP DÖNEMLERİNE AİT FİNANSAL TABLOLARA İLİŞKİN DİPNOTLAR

(Tutarlar, aksi belirtilmedikçe, Türk Lirası ("TL") olarak gösterilmiştir.)

DİPNOT 28 - FİNANSAL ARAÇLARDAN KAYNAKLANAN RİSKLERİN NİTELİĞİ VE DÜZEYİ (Devamı)

31 Aralık 2015

Döviz Kuru Duyarlılık Analizi Tablosu

	Kar/Zarar		Özkaynaklar	
	Yabancı paranın değer kazanması	Yabancı paranın değer kaybetmesi	Yabancı paranın değer kazanması	Yabancı paranın değer kaybetmesi
ABD Doları'nın TL karşısında %10 değerlenmesi halinde:				
1- ABD Doları net varlık/yükümlülüğü	284.831	(284.831)	-	-
2- ABD Doları riskinden korunan kısım (-)	-	-	-	-
3- ABD Doları Net Etki (1+2)	284.831	(284.831)	-	-
Avro'nun TL karşısında %10 değerlenmesi halinde:				
4- Avro net varlık/yükümlülüğü	998.699	(998.699)	-	-
5- Avro riskinden korunan kısım (-)	-	-	-	-
6- Avro Net Etki (4+5)	998.699	(998.699)	-	-
Yen'in TL karşısında %10 değişmesi halinde:				
7- Yen'in net varlık ve yükümlülüğü	10.605	(10.605)	-	-
8- Yen riskinden korunan kısım (-)	-	-	-	-
9. Yen Net Etki (7+8)	10.605	(10.605)	-	-
GBP'nin TL karşısında %10 değişmesi halinde:				
10. GBP net varlık/yükümlülüğü	-	-	-	-
11. GBP riskinden korunan kısım (-)	-	-	-	-
12. GBP Net Etki (10+11)	-	-	-	-
Toplam (3+6+9+12)	1.294.135	(1.294.135)		

Şirket, faaliyetlerinden kaynaklanan döviz yükümlülüğünü türev enstrümanlar kullanmak suretiyle muhasebesel anlamda hedge etmemektedir.

BOSCH FREN SİSTEMLERİ SANAYİ VE TİCARET A.Ş.

1 OCAK - 31 ARALIK 2016 ve 2015 HESAP DÖNEMLERİNE AİT FİNANSAL TABLOLARA İLİŞKİN DİPNOTLAR

(Tutarlar, aksi belirtilmedikçe, Türk Lirası ("TL") olarak gösterilmiştir.)

DİPNOT 28 - FİNANSAL ARAÇLARDAN KAYNAKLANAN RİSKLERİN NİTELİĞİ VE DÜZEYİ (Devamı)

ii) Faiz riski

Şirket, faiz oranlarındaki değişmelerin faiz unsuru taşıyan varlık ve yükümlülükler üzerindeki etkisinden dolayı faiz oranı riskine maruz kalmaktadır.

Faiz Pozisyonu Tablosu

Sabit faizli finansal araçlar

	31 Aralık 2016	31 Aralık 2015
Finansal varlıklar	28.757.128	29.109.064

Değişken faizli finansal araçlar

Yoktur (2015: Yoktur).

iii) Fiyat riski

Şirket bulunduğu sektör nedeniyle hammadde ve yedek parça fiyatlarındaki değişimlerden kaynaklanabilecek emtia fiyat riskine maruz kalmaktadır. Şirket, alımlarını dönem başındaki üretim hacmi tahminlerini dikkate alarak sözleşmeye bağlamakta ve fiyat riskini sınırlandırmaktadır.

iv) Sermaye riski yönetimi

Sermayeyi yönetirken Şirket'in hedefleri, ortaklarına getiri sağlamak ve sermaye maliyetini azaltmak amacıyla en uygun sermaye yapısını sürdürerek Şirket'in faaliyetlerinin devamını sağlayabilmektir.

Sermaye yapısını korumak veya yeniden düzenlemek için Şirket ortaklara ödenen temettü tutarını değiştirebilir, sermayeyi hissedarlara iade edebilir, yeni hisseler çıkarabilir ve borçlanmayı azaltmak için varlıklarını satabilir.

Şirket sermayeyi borç/özkaynaklar oranını kullanarak izler. Borç/özkaynaklar oranı net borcun toplam özkaynaklara bölünmesiyle bulunur. Net borç, nakit ve nakit benzerlerinin toplam borçlardan düşülmesiyle hesaplanır.

	31 Aralık 2016	31 Aralık 2015
Toplam borçlar ve diğer yükümlülükler	13.375.030	12.050.822
Eksi: Nakit ve nakit benzerleri	(29.369.202)	(29.372.649)
Net borç	(15.994.172)	(17.321.827)
Toplam özkaynaklar	58.342.652	51.543.666
Borç/sermaye oranı	%(27)	%(34)

BOSCH FREN SİSTEMLERİ SANAYİ VE TİCARET A.Ş.

1 OCAK - 31 ARALIK 2016 ve 2015 HESAP DÖNEMLERİNE AİT FİNANSAL TABLOLARA İLİŞKİN DİPNOTLAR

(Tutarlar, aksi belirtilmedikçe, Türk Lirası ("TL") olarak gösterilmiştir.)

DİPNOT 29 - FİNANSAL ARAÇLAR (GERÇEĞE UYGUN DEĞER AÇIKLAMALARI VE FİNANSAL RİSKTEN KORUNMA MUHASEBESİ ÇERÇEVESİNDEKİ AÇIKLAMALAR)

Finansal araçların makul değeri:

Makul değer, bir finansal aracın zorunlu bir satış veya tasfiye işlemi dışında gönüllü taraflar arasındaki bir cari işlemde, el değiştirebileceği tutar olup, eğer varsa oluşan bir piyasa fiyatı ile en iyi şekilde belirlenir.

Finansal araçların tahmini makul değerleri, Şirket tarafından mevcut piyasa bilgileri ve uygun değerlendirme metodları kullanılarak belirlenmiştir. Ancak, makul değer tahmini amacıyla piyasa verilerinin yorumlanmasında muhakeme kullanılır. Buna göre, burada sunulan tahminler, Şirket'in bir güncel piyasa işleminde elde edebileceği değerlerin göstergesi olmayabilir.

Aşağıdaki yöntem ve varsayımlar, makul değeri belirlenebilen finansal araçların makul değerlerinin tahmininde kullanılmıştır:

Finansal varlıklar

Yıl sonu kurlarıyla çevrilen dövizde dayalı olan bakiyelerin makul değerlerinin, taşınan değerlerine yaklaştığı kabul edilmektedir.

Nakit ve nakit benzerleri ve bankalar makul bedelleri ile gösterilmektedir.

Ticari ve diğer alacakların ilgili şüpheli alacak karşılıkları ile birlikte, taşınan değerlerinin makul değerlerini gösterdiği tahmin edilmektedir.

Finansal yükümlülükler

Yoktur (2015: Yoktur).

.....